

สภาพทั่วไปและข้อมูลพื้นฐานที่สำคัญของพื้นที่บ้านคลองเอวระเซ่

ประวัติความเป็นมาของหมู่บ้าน

บ้านคลองเอวระเซ่ในสมัยก่อนนั้น ชาวบ้านใช้เรือเป็นพาหนะในการเดินทาง ซึ่งในตำบลท่าไข่ มีลำคลองอยู่หลายสาย และประกอบกับชาวบ้านส่วนใหญ่ประกอบอาชีพเลี้ยง เป็ดไข่ และไก่ไข่กันมาก มีผลผลิตเป็นไข่ไก่ และไข่เป็ดในพื้นที่เพื่อนำไปจำหน่ายยังนอกพื้นที่ ซึ่งการคมนาคมขนส่งส่วนใหญ่ ใช้การสัญจรทางน้ำเป็นเส้นทางหลักในการเดินทาง สำหรับลำคลองที่ไหลผ่านมายังบริเวณพื้นที่ในหมู่บ้านนี้ลำคลองมีลักษณะคดเคี้ยวไปมาเหมือนเอวระเซ่ ชาวบ้านจึงมีการเรียกขานกันปากต่อปากว่า **“คลองเอวระเซ่”** จนถึงปัจจุบัน

บ้านคลองเอวระเซ่ เป็นหมู่บ้านที่มีขนาดเล็ก เมื่อก่อนประชาชนส่วนใหญ่อาศัยอยู่บริเวณริมคลอง แต่ในปัจจุบันได้มีถนนตัดผ่านภายในหมู่บ้าน ทำให้ประชาชนนิยมปลูกบ้านเรือนใกล้ถนนกันมากขึ้น เนื่องจากเดินทางได้สะดวก

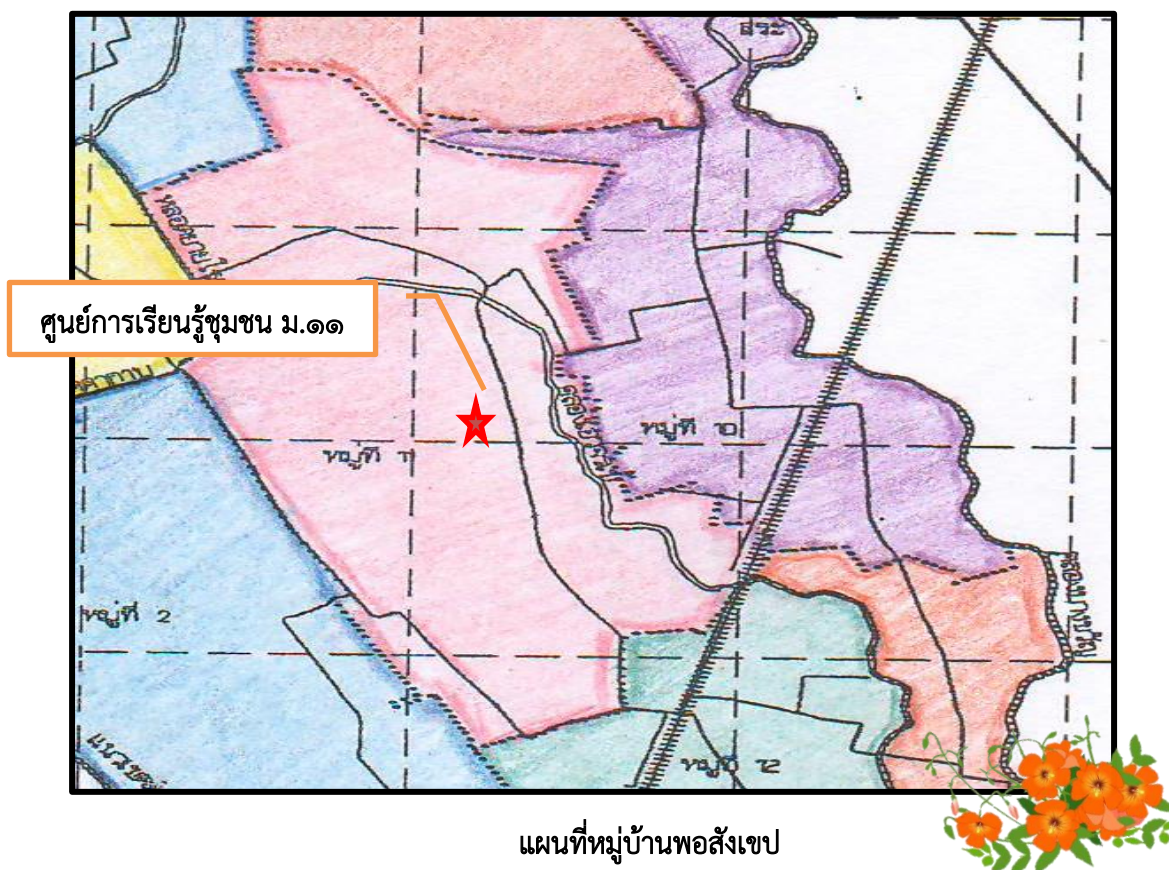

สภาพทั่วไปและข้อมูลพื้นฐาน

๑. พื้นที่ในการปกครอง

บ้านคลองเอวจะเซ้ หมู่ที่ ๑๑ ตั้งอยู่ในพื้นที่ตำบลท่าไข่ อำเภอเมืองฉะเชิงเทรา จังหวัดฉะเชิงเทรา มีพื้นที่ ๒.๘๘ ตารางกิโลเมตร หรือคิดเป็น ๑,๘๐๐ ไร่ ห่างจากอำเภอเมืองฉะเชิงเทราไปทางทิศเหนือโดยทางรถยนต์ ระยะห่างประมาณ ๙ กิโลเมตร และห่างจากตัวจังหวัดฉะเชิงเทราไปทางทิศเหนือโดยทางรถยนต์ ระยะห่างประมาณ ๙ กิโลเมตร

๒. สภาพทางภูมิศาสตร์

บ้านคลองเอวจะเซ้ตั้งอยู่บนพื้นที่ราบลุ่ม มีคลองเอวจะเซ้ และหลอดยายโรย ไหลผ่านเหมาะสมกับการใช้พื้นที่ในการประกอบอาชีพด้านเกษตรกรรม ประชาชนส่วนใหญ่ทำนา และปลูกข้าว ตะไคร้ ไม้ที่หัวไร่ปลายนา

บ้านคลองเอวจะเซ้ หมู่ที่ ๑๑ มีอาณาเขตติดต่อกับพื้นที่ข้างเคียง รายละเอียดดังนี้

ทิศเหนือ ติดต่อกับ หมู่ที่ ๘ บ้านคลองสี่แยก

ทิศใต้ ติดต่อกับ หมู่ที่ ๑๒ บ้านคลองเอวจะเซ้

ทิศตะวันออก ติดต่อกับ หมู่ที่ ๑๐ บ้านคลองกลาง

ทิศตะวันตก ติดต่อกับ หมู่ที่ ๒ บ้านคลองเก่า, หมู่ที่ ๓ บ้านคลองบางลำภู

๓. ลักษณะภูมิอากาศ

มีลักษณะสภาพภูมิอากาศเป็นแบบเขตเมืองร้อน หรืออากาศร้อนชื้น อุณหภูมิ จะสูงเกือบตลอดปี โดยเฉพาะในช่วงเดือนมีนาคม – พฤษภาคม ในเดือนเมษายนจะร้อนที่สุด เดือนที่มีอุณหภูมิต่ำที่สุดคือ เดือนธันวาคมมี ๓ ฤดู ได้แก่ ฤดูร้อน ฤดูฝน และฤดูหนาวดังนี้

ฤดูร้อน เริ่มตั้งแต่กลางเดือนกุมภาพันธ์ไปจนถึงกลางเดือนพฤษภาคม อากาศร้อนและแห้งแล้งแต่บางครั้งอาจมีอากาศเย็น บางครั้งเกิดพายุฝนฟ้าคะนองและลมกระโชกแรงหรืออาจมีลูกเห็บตกก่อให้เกิดความเสียหายแก่ประชาชนทุกปีเรียกว่า “พายุฤดูร้อน” อากาศร้อน จะมีอุณหภูมิระหว่าง ๓๕-๓๙.๙ องศาเซลเซียส ร้อนจัด มีอุณหภูมิประมาณ ๔๐ องศาเซลเซียสขึ้นไป จังหวัดฉะเชิงเทรา มีลักษณะอากาศร้อนชื้นเขตร้อนชื้น โดยมียุทธศาสตร์พัฒนาภูมิอากาศเมืองปลอดภัย แบ่งออกตามฤดูกาลได้ ๓ ฤดู ดังนี้

ฤดูฝน เริ่มตั้งแต่กลางเดือนพฤษภาคมถึงกลางเดือนตุลาคม โดยมีลมมรสุมตะวันตกเฉียงใต้พัดปกคลุม ประกอบกับมีร่องความกดอากาศต่ำ พาดผ่านภาคกลางและภาคตะวันออกเฉียงใต้ทำให้มีฝนฟ้าคะนองเกือบทั่วไปและตกหนักบางพื้นที่ อาจก่อให้เกิดน้ำท่วมฉับพลันในที่ราบลุ่มแม่น้ำบางปะกงเป็นช่วงที่เหมาะสมแก่การทำนาและปลูกไม้ผล

ฤดูหนาว เริ่มตั้งแต่กลางเดือนตุลาคมถึงเดือนกุมภาพันธ์ โดยมีลมมรสุมตะวันออกเฉียงเหนือพัดปกคลุม ประกอบกับบริเวณความกดอากาศสูงพัดผ่าน ทำให้ท้องฟ้าโปร่ง อากาศเย็นกับมีหมอกในตอนเช้า และมีฟ้าหลัวในตอนกลางวัน เป็นช่วงที่เหมาะสมแก่การปลูกพืชผักสวนครัว ไม้ดอกและไม้ประดับ

๔. ลักษณะของดิน

ลักษณะดินโดยทั่วไปเป็นดินเหนียว ประมาณ ๘๕ % ลักษณะดินในพื้นที่เป็นดินร่วนประมาณ ๑๕ %

๕. ประชากร

จำนวนประชากร

บ้านคลองเอวจะเซ้ มีจำนวนประชากรรวมทั้งสิ้น ๓๑๗ คน จำนวนครัวเรือนทั้งหมด ๙๒ ครัวเรือน แยกเป็น ชาย จำนวน ๑๖๐ คน หญิงจำนวน ๑๕๗ คน * (แหล่งที่มา : ข้อมูลความจำเป็นพื้นฐาน (จปฐ.) ปี ๒๕๖๔

จำนวนผู้สูงอายุ

ในพื้นที่บ้านคลองเอวจะเซ้ มีจำนวนประชาชนที่มีอายุตั้งแต่ ๖๐ ปี ขึ้นไป ที่ได้รับเงินสวัสดิการเบี้ยยังชีพตามโครงการสร้างหลักประกันด้านรายได้แก่ผู้สูงอายุ จำนวน ๗๔ คน แยกเป็น ชาย จำนวน ๒๗ คน หญิง จำนวน ๔๗ คน

จำนวนผู้พิการ

ผู้พิการ ที่ได้รับเงินสวัสดิการเบี้ยยังชีพตามโครงการสนับสนุนการเสริมสร้างสวัสดิการทางสังคมให้แก่คนพิการหรือทุพพลภาพ จำนวน ๒๖ คน แยกเป็น ชายจำนวน ๑๐ คน หญิง จำนวน ๑๖ คน

๖. การบริการขั้นพื้นฐาน

การคมนาคม

ถนนเข้าหมู่บ้าน มี ๒ เส้นทางหลัก คือ

- เส้นทางสาย เข้าตรอกข้าวหลาม ผ่านหมู่บ้านคลองขุดใหม่ และข้ามคลองชลประทานวังเข้าเส้นทางสายหลัก (ถนนสายกลาง) ของตำบลท่าไข่ ข้ามทางรถไฟเลีย่วขวา เป็นคอนกรีตเสริมเหล็ก ระยะทางประมาณ ๒,๐๕๐ เมตร

- เส้นทางสายถนนบายพาสฉะเชิงเทรา – บางน้ำเปรี้ยว ซึ่งเป็นทางหลักเข้าสู่ที่ทำการองค์การบริหารส่วนตำบลท่าไข่ เป็นถนนลาดยางระยะทางประมาณ ๒,๕๐๐ เมตร

การสาธารณสุข

มีไฟฟ้าครบทุกครัวเรือน

มีศาลาประชาคม จำนวน ๑ แห่ง (ศูนย์เรียนรู้ชุมชนบ้านคลองเอวจะเซ้ หมู่ที่ ๑๑ ตำบลท่าไข่)

แหล่งน้ำ

มีแหล่งน้ำธรรมชาติในพื้นที่ ได้แก่ คลองเอวจะเซ้

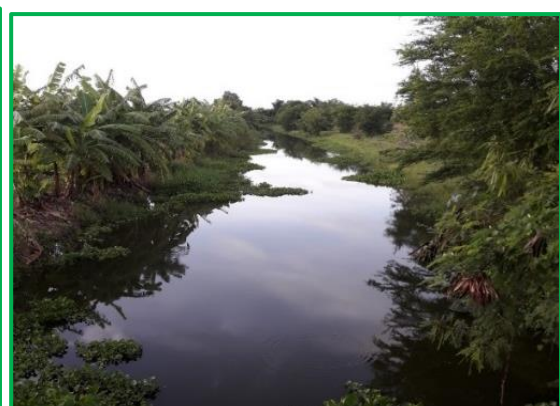

การประกอบอาชีพ

พื้นที่บ้านคลองเอวจระเข้ เป็นพื้นที่การเกษตรเหมาะแก่การเพาะปลูก ประชาชน ส่วนใหญ่ ประกอบอาชีพทำนา ผู้นำได้เล็งเห็นถึงความสำคัญของเศรษฐกิจพอเพียง ปลูกจิตสำนึกให้ประชาชน ดำรงชีวิตตามหลักปรัชญาเศรษฐกิจพอเพียง ตามวิถีดั้งเดิมของท้องถิ่น ประชาชนส่วนใหญ่ประกอบอาชีพ ดังนี้

- เกษตรกรรม (ไร่/ทำนา/ทำสวน/เลี้ยงสัตว์) จำนวน ๕๕ ครัวเรือน
- ประมง จำนวน ๓ ครัวเรือน
- ค้าขาย จำนวน ๖ ครัวเรือน
- ทำงานประจำ/รับราชการ จำนวน ๕ ครัวเรือน
- ทำงานประจำเอกชน/บริษัท/โรงงาน จำนวน ๒๓ ครัวเรือน
- หมู่บ้านมีรายได้ ๒๐,๐๐๐,๐๐๐ บาท/ปี รายจ่าย ๑๔,๔๐๐,๐๐๐ บาท/ปี มีหนี้สิน

๑๓,๐๐๐,๐๐๐บาท/ปี



มีการส่งเสริมให้ประชาชนในพื้นที่ดำเนินชีวิตตามหลักปรัชญาเศรษฐกิจพอเพียง และ ส่งเสริมอาชีพเสริมแก่ครัวเรือนบ้านคลองเอวจระเข้ การปลูกข้าว ตะไคร้ เพื่อเพิ่มรายได้แก่ครอบครัว



การปลูกข้าว ตะไคร้ พืชผักสวนครัว เพื่อส่งเสริมสร้างรายได้ในครัวเรือน

บ้านคลองเอวจระเข้ ส่งเสริมให้มีการปลูกผักสวนครัวไว้รับประทานเองภายในครัวเรือน และส่วนที่เหลือจากรับประทาน ก็สามารถนำไปจำหน่ายเป็นรายได้เสริม เช่น กระเพรา โหระพา ผักบุ้ง ถั่วพักยาว มะกรูด มะนาว ทุกครัวเรือน นอกจากนี้เป็นรายได้เสริมแล้วบางครัวเรือนเป็นอาชีพหลักและอาชีพรองได้เป็นอย่างดี



การปลูกไม้ผลและพืชเศรษฐกิจไว้รับประทานในครัวเรือน เหลือกก็ขายได้

บ้านคลองเอวจระเข้ ส่งเสริมโครงการเลี้ยงปลาหมอหมั่นในวงบ่อปูนซีเมนต์ เลี้ยงไก่เลี้ยงเป็ด ไว้เป็นอาหารในครัวเรือน ทำให้ครัวเรือนมีอาหารสำหรับบริโภคได้ตลอดปี ถ้าเหลือจากรับประทาน แจกและแลกเปลี่ยนเพื่อนบ้าน ก็สามารถนำผลผลิตไปขายเพิ่มรายได้แก่ครอบครัว



สนับสนุนครัวเรือนในการดำรงชีวิตตามแนวปรัชญาเศรษฐกิจพอเพียง

บ้านคลองเอวจะছে ส่งเสริม และสนับสนุนตามโครงการเลี้ยงปลาหมอหมั่นในวงบ่อปูนซีเมนต์ จำนวน ๑๖ ครั้วเรือน งบประมาณจากศูนย์จัดการกองทุนชุมชน สนับสนุนงบประมาณให้แก่ครัวเรือนที่เป็นหนี้ กองทุนต่าง ๆ ในชุมชน เพื่อส่งเสริมให้ประชาชนมีอาชีพเสริม เพิ่มรายได้ลดรายจ่าย เข้าสู่ ๑ สัญญา ๑ ครัวเรือน นำไปสู่การลดหนี้ ปลดหนี้



๗. ข้อมูลด้านประเพณีในท้องถิ่น

การนับถือศาสนาเป็นที่ยึดเหนี่ยวจิตใจ

บ้านคลองเอวจะছেปฏิบัติตามหลักคำสอนในศาสนาที่ตนนับถือ ทำนุบำรุงพระศาสนา สนับสนุนกิจกรรมทางศาสนาเป็นประจำและต่อเนื่อง รวมถึงงานประเพณีที่สำคัญต่าง ๆ ที่จัดขึ้นในหมู่บ้าน อาทิ ประเพณีสงกรานต์ เดือนเมษายน ประเพณีแห่เทียนพรรษาเดือนกรกฎาคม ประเพณีออกพรรษา (ตักบาตรเทโว) เดือนตุลาคม ประเพณีลอยกระทงเดือนพฤศจิกายน และประเพณีบวชนาคตลอดทั้งปี



ร่วมและสนับสนุนกิจกรรมเวียนเทียนวันวิสาขบูชา/กิจกรรมเวียนเทียนวันมาฆบูชา

คณะกรรมการหมู่บ้านร่วมกันจัดประเพณีสงกรานต์ของหมู่บ้านเป็นประจำทุกปีช่วงเดือนเมษายน โดยมีการทำบุญเลี้ยงพระ สรงน้ำพระ รดน้ำขอพรผู้ใหญ่ การมอบของขวัญให้แก่ผู้สูงอายุในพื้นที่ที่มีอายุตั้งแต่ ๗๕ ปี ขึ้นไป และการมอบทุนการศึกษาแก่เยาวชนที่เรียนดี ตั้งแต่ระดับชั้นประถมศึกษาปีที่ ๑ ถึงมัธยมศึกษา ปีที่ ๓



กิจกรรมการทำบุญ และการทำนุบำรุงพระพุทธศาสนา



การวิเคราะห์ข้อมูลของหมู่บ้าน

จุดอ่อนของหมู่บ้าน (ปัญหา/อุปสรรค)

ด้านเศรษฐกิจ

มีการใช้สารเคมีทางการเกษตรค่อนข้างสูง ต้นทุนการผลิตสูง การคมนาคมขนส่งลำบาก ลำคลองเกิดการตื้นเขิน รายได้จากการประกอบอาชีพไม่เพียงพอ

ด้านทรัพยากรธรรมชาติและสิ่งแวดล้อม

ขยะมูลฝอยในพื้นที่และ รวมถึงผักตบชวาในคู คลองมีปริมาณมาก และทำให้น้ำไม่ค่อยสะอาด เกิดการเน่าเสีย

ด้านความมั่นคงและความสงบเรียบร้อย

ถนนสาธารณะยังขาดไฟฟ้าส่องสว่างซึ่งไม่เพียงพอต่อความต้องการและความปลอดภัยในการสัญจรยามค่ำคืน และที่สำคัญยังขาดวัสดุ-อุปกรณ์ในการดำเนินการป้องกัน /รักษาความเรียบร้อยภายในหมู่บ้าน รวมถึงเจ้าหน้าที่ อปพร.

ด้านการบริหารจัดการ

มีการพิจารณาโครงการร่วมกันในด้านปัญหาต่าง ๆ ที่เกิดขึ้นจริงในพื้นที่ ส่วนโครงการที่เกินศักยภาพที่ทางหมู่บ้านไม่สามารถดำเนินการได้ หน่วยงานภาครัฐจะให้การสนับสนุนงบประมาณในการดำเนินโครงการ แต่ในบางครั้งสืบเนื่องจากขนาดพื้นที่ที่ทางภาครัฐบริหารจัดการมีขนาดพื้นที่ที่ใหญ่ การดูแลอาจไม่ทั่วถึง งบประมาณมีค่อนข้างจำกัด ไม่เพียงพอต่อความต้องการครบทุกด้านของปัญหาและทุกหมู่ ซึ่งทางหมู่บ้านจะเป็นการดูแลซึ่งกันและกันอย่างสม่ำเสมอ เพื่อลดปัญหาความเดือดร้อนของประชาชนในพื้นที่ได้ระดับหนึ่ง

จุดแข็งของหมู่บ้าน (ศักยภาพ = ความสามารถของหมู่บ้าน)

ด้านเศรษฐกิจ

กองทุนในหมู่บ้าน มีจำนวน ๑๑ กองทุน ๓ กลุ่มองค์กร อาทิกองทุนกลุ่มออมทรัพย์ เพื่อการผลิต กองทุนออมวันละบาท ฯลฯ กองทุนหมุนเวียนเหล่านี้สามารถช่วยเหลือ เพื่อสนับสนุนเงินทุนในการประกอบอาชีพ และมีการจัดตั้งกลุ่มอาชีพที่สร้างรายได้ที่หลากหลาย เสริมและกระตุ้นให้ประชาชนมีเงินออมเพิ่มขึ้นและช่วยให้ประชาชนมีความสามัคคีเป็นอย่างดี

ด้านสังคม

มีการจัดประชุมเสวนาพูดคุย แลกเปลี่ยนเรียนรู้ แสดงความคิดเห็น ข้อเสนอแนะ และความต้องการต่าง ๆ ร่วมกัน เพื่อสร้างการมีส่วนร่วม และให้ความช่วยเหลือในชุมชนที่ตรงจุดและบ้านคลองเอวจะจะมีมีความพร้อมของสถานที่ในการปฏิบัติงานของคณะกรรมการหมู่บ้าน เริ่มจากการอุทิศที่ดินจากนางทองใบ ศรีใส เมื่อปี พ.ศ. ๒๕๕๙ อุทิศที่ดิน เลขที่โฉนด เลขที่ ๘๕๖๘๖ เล่มที่ ๘๕๗ หน้า ๘๖ จำนวน ๑ งาน เพื่อก่อสร้างอาคารศูนย์เรียนรู้ชุมชนบ้านคลองเอวจะจะ หมู่ที่ ๑๑ สำหรับให้หมู่บ้านใช้สถานที่ทำกิจกรรม โครงการต่างๆ ของหมู่บ้าน และฝึกอบรม พร้อมต้อนรับคณะศึกษา ดูงาน และยังเป็นที่ตั้งของศูนย์ถ่ายทอดฯ ศูนย์พัฒนาที่ดิน ศูนย์ส่งเสริมผลผลิตทางการเกษตรประจำตำบลทำไข่



ภาพอาคารศูนย์เรียนรู้ชุมชนบ้านคลองเอวจะจะ หมู่ที่ ๑๑

ด้านทรัพยากรธรรมชาติและสิ่งแวดล้อม

มีการดูแล กำจัดวัชพืช ทั้งถนนและลำคลอง มีการประชาสัมพันธ์ณรงค์ให้ประชาชนลดการใช้สารเคมีทางการเกษตรมากขึ้น และมีการปลูกต้นไม้ริมถนนสาธารณะเพื่อทดแทน ต้นเดิมที่ตายไป และที่สำคัญมีการบริหารจัดการขยะอย่างเป็นระบบ



ด้านความมั่นคงและความสงบเรียบร้อย

คณะกรรมการหมู่บ้าน (กม.) ร่วมกับอาสาสมัครป้องกันภัยพลเรือน อส.ตร , ผู้ช่วยผู้ใหญ่บ้าน ชูรักษาความสงบภายในหมู่บ้านออกตรวจความสงบเรียบร้อยภายในหมู่บ้าน มีการ ตั้งด่าน จุดสกัด ร่วมกับองค์การบริหารส่วนตำบลท่าไข่ ลงพื้นที่ออกตรวจความสงบเรียบร้อยในพื้นที่ตำบลท่าไข่ เพื่อป้องกันและปราบปรามปัญหาเสพติด รวมถึงสอดส่องดูแลทรัพย์สินของประชาชนในพื้นที่

ด้านการบริหารจัดการ

มีการจัดระเบียบกฎเกณฑ์ของกองทุนต่างๆในชุมชน ให้เท่าเทียมกัน เพื่อประโยชน์และพัฒนา ทางด้านการเรียนการสอนในชุมชน

มีการประชุมแจ้งข้อมูลข่าวสารทุกวันที่ ๑๐ ของเดือน เพื่อรับฟังปัญหา ความเดือดร้อนของ ประชาชนในพื้นที่ เพื่อนำข้อมูลที่ได้มาพัฒนาและปรับแก้ต่อไป



ประเมินมาตรฐานกลุ่มวิสาหกิจชุมชนบ้านเอวระเซ้ หมู่ที่ ๑๑

บ้านคลองเอวระเซ้ได้จดทะเบียนวิสาหกิจชุมชนตามพระราชบัญญัติส่งเสริมวิสาหกิจชุมชน พ.ศ. ๒๕๔๘ โดยใช้ชื่อกลุ่ม คือ **กลุ่มวิสาหกิจชุมชนบ้านเอวระเซ้ หมู่ที่ ๑๑** เมื่อวันที่ ๑๙ กุมภาพันธ์ พ.ศ. ๒๕๖๑ โดยก่อนที่จะมาจัดตั้งกลุ่มวิสาหกิจชุมชนนั้น ได้รับการสนับสนุนงบประมาณ จากโครงการ ๙๑๐๑ ตามรอยเท้าพ่อภายใต้ร่มพระบารมีเพื่อการพัฒนา งบประมาณจำนวน ๕๘๔,๑๐๘ บาท และโครงการเพิ่มประสิทธิภาพการเกษตรกรรายย่อย อีกจำนวน ๙๒,๐๐๐ บาท และโครงการสัมมาชีพชุมชน จำนวน ๘,๐๐๐ บาท รวมเป็นงบประมาณสนับสนุนทั้งสิ้นจำนวน ๖๘๔,๑๐๘ บาท ดำเนินการจนถึงปัจจุบัน มีจำนวน สมาชิกจำนวนทั้งสิ้น ๓๐ คน เพื่อผลิตและจำหน่ายสินค้าเกษตร สินค้าเกษตรแปรรูป และผลิตภัณฑ์หัตถกรรม สิ่งประดิษฐ์ต่าง ๆ จากการรวมกลุ่มของเกษตรกรและสมาชิกในหมู่ที่ ๑๑ ตำบลท่าไข่ และเพื่อส่งเสริมให้ประชาชนในหมู่ที่ ๑๑ ลดรายจ่าย พึ่งพาตนเองได้ สามารถสร้างรายได้และสร้างอาชีพ เสริมให้กับคนในชุมชน และยังเป็นแหล่งเรียนรู้ ศึกษาดูงาน การเชื่อมโยงเครือข่าย และเป็นการพัฒนา สิ่งใหม่ ๆ ให้กับชุมชนและอนุรักษ์ภูมิปัญญาท้องถิ่นให้คงอยู่ **โดยการนำเศรษฐกิจพอเพียงมาประยุกต์ใช้**

- **ความมีเหตุผล** การรวมกลุ่มเน้นการพึ่งพาตนเอง การจัดตั้งกลุ่มโดยการรวมตัวของสมาชิก ที่มีอาชีพเกษตรกร มีการแบ่งงานอย่างเป็นระบบ พัฒนาองค์ความรู้อย่างต่อเนื่อง มีการถ่ายทอดภูมิปัญญา ท้องถิ่น โดยมีการประยุกต์ใช้กับรสนิยมสมัยใหม่ มีการใช้ทรัพยากรธรรมชาติและแรงงานในท้องถิ่นมีผู้นำที่ เข้มแข็ง สร้างเครือข่าย

- **ความพอประมาณ** ผลิตให้พอดีกับความต้องการตามหลักเศรษฐกิจพอเพียงและเมื่อ ผลิตภัณฑ์เป็นที่รู้จักและเป็นที่ต้องการของตลาดจึงเพิ่มปริมาณการผลิต

- **ความมีภูมิคุ้มกัน** เกิดจากจินตนาการภูมิปัญญาชาวบ้านและเทคโนโลยีพื้นบ้านของงาน หัตถกรรม และเป็นผลิตภัณฑ์ที่สวยงาม ปัจจุบันการแปรรูปจากเสือกกเป็นที่รู้จักกันอย่างแพร่หลายและ ส่งเสริมสนับสนุนให้สมาชิกได้มีการออมเงิน

- **เงื่อนไขความรู้** การสืบทอดภูมิปัญญาและการประยุกต์ใช้ภูมิปัญญาให้เหมาะสมโดยการรู้ วิธีการผลิตที่ถูกต้องเหมาะสมเป็นขั้นตอน ต้องมีความรู้และพัฒนาความรู้ และนำความรู้ที่ได้รับ

กลุ่มวิสาหกิจชุมชนบ้านเอวระเซ้มีกิจกรรมให้บริการเป็นแหล่งศึกษา ดูงาน เน้นการผลิต เพื่อการบริโภคอย่างเพียงพอภายในชุมชน และนำไปสู่การแก้ไขปัญหาความยากจน และสามารถสร้างรายได้ หรือลดรายจ่ายในครัวเรือน มีทั้งหมด ๕ กลุ่มกิจกรรม ดังนี้

๑. กลุ่มสัมมาชีพชุมชน (กลุ่มเย็บผ้า)
๒. กลุ่มผลิตภัณฑ์ดอกไม้จันทน์
๓. กลุ่มผู้ผลิตผักกางมุ้ง การเลี้ยงไส้เดือน การทำสารชีวภัณฑ์ (เกษตรอินทรีย์)
๔. กลุ่มแปรรูปอาหาร (กล้วยตากพลังงานแสงอาทิตย์)
๕. กลุ่มหัตถกรรมแฮนด์เมด



ชื่อกลุ่มวิสาหกิจชุมชน.....กลุ่มวิสาหกิจชุมชนบ้านคลองเอวจระเข้ หมู่ที่ ๑๑.....

ที่ตั้ง เลขที่ ๒๑/๑ หมู่ที่ ๑๑ ตำบล ท่าไข่ อำเภอ เมืองเชิงเทรา.....

จังหวัด ฉะเชิงเทรา โทร. ๐๖-๑๙๐๙-๓๙๕๔.....

๑. ความคิดริเริ่ม

การมีวิสัยทัศน์แนวคิดในการสร้างโอกาส สร้างกิจกรรม เพื่อพัฒนา แก้ปัญหาของกลุ่มได้อย่างตรงประเด็น (ปัญหารุนแรงที่ทำให้คนต้องมารวมตัวกันเป็นวิสาหกิจชุมชน เพื่อรวมพลังในการขจัดปัญหาของตนเอง เช่น ความยากจน หนี้สิน ความเหลื่อมล้ำ ความเป็นธรรม ภัยธรรมชาติ เป็นต้น) มีความคิดริเริ่มในการสร้างกลยุทธ์เพื่อการพัฒนาไปสู่สิ่งที่มุ่งหวัง ตอบสนองความต้องการของสมาชิกและสร้างสรรค์สิ่งใหม่ เพิ่มมูลค่า คุณค่า โดยมีความเหมาะสมกับศักยภาพและเงื่อนไขในพื้นที่ ได้แก่ ทู่นทางสังคม ตลาดสภาพเศรษฐกิจ สังคมและการเมืองของชุมชนหรือท้องถิ่นนั้น

เป็นการวัดกระบวนการคิดของวิสาหกิจชุมชนซึ่งต้องแสดงให้เห็นว่าสามารถวิเคราะห์ปัญหาที่แท้จริงได้ สามารถอธิบายที่มาของการตัดสินใจทำกิจกรรมต่าง ๆ ได้อย่างสมเหตุสมผล

พิจารณาจากความคิดริเริ่มในเรื่อง

๑.๑ ระบบเรียนรู้อย่างต่อเนื่อง โดยมีกระบวนการเรียนรู้ในการรู้จักตนเอง เพื่อทราบศักยภาพและขีดจำกัดของชุมชน และเรียนรู้เพิ่มเติมจากภายนอกอย่างเป็นระบบ

สำนักงานเกษตรอำเภอเมืองฉะเชิงเทราและสำนักงานเกษตรจังหวัดฉะเชิงเทรา ร่วมกับเกษตรกรตำบลท่าไข่ ลงพื้นที่ดำเนินโครงการส่งเสริมการดำเนินงานอันเนื่องมาจากพระราชดำริ ภายใต้กิจกรรมการถ่ายทอดเทคโนโลยีการถนอมอาหารและแปรรูปผลผลิตทางการเกษตรแก่ประชาชนบ้านคลองเอวจระเข้ หมู่ที่ ๑๑ อาทิ กระจายสารทกกล้วย กลัวยกรอบเค็ม ณ ศูนย์ถ่ายทอดเทคโนโลยีการเกษตรประจำตำบลท่าไข่



บ้านคลองเอวจะเข้ ส่งเสริมและสนับสนุนประชาชนในพื้นที่เข้าร่วมกิจกรรมกับองค์การบริหารส่วนตำบลท่าไข่ ในการดำเนินโครงการฝึกอบรมและส่งเสริมอาชีพ การให้ความรู้แก่ประชาชน ในด้านอาชีพต่าง อาชีพ ด้านการเกษตร ด้านงานช่าง ด้านการทำอาหาร ด้านการประดิษฐ์ ด้านงานหัตถกรรม เป็นประจำทุกปี เพื่อให้ตัวแทนกลุ่มอาชีพ ได้ศึกษาหาความรู้และแลกเปลี่ยนประสบการณ์จากวิทยากร และเพื่อนร่วมอาชีพ นำมาต่อยอด พัฒนาตนเอง และชุมชน อาทิ กิจกรรม ช่างฝีมือการจักสานผลิตภัณฑ์จากเชือกฟาง กิจกรรม ฝึกอบรมเย็บกระเป๋าหนังทรงหมอน และกิจกรรม การสานกระเป๋าลูกเต้าจากผักตบชวา และ ปักไหมราฟเปีย



จากสถานการณ์การแพร่ระบาดของโรคติดเชื้อไวรัสโคโรนา ๒๐๑๙ (COVID-๑๙) ส่งผลกระทบทำให้ภาวะเศรษฐกิจชะลอตัว โรงงานปิดกิจการ ประชาชนตกงานเป็นจำนวนมาก บ้านคลองเอว จระเข้ร่วมกับสำนักงานส่งเสริมการศึกษานอกระบบและการศึกษาตามอัธยาศัย (กศน.) อำเภอเมือง ฉะเชิงเทรา จัดโครงการ ฝึกอบรมส่งเสริมอาชีพ แก่ประชาชนบ้านคลองเอวจระเข้ เพื่อเป็นการเพิ่มพูนประสบการณ์ ในการพัฒนาคุณภาพชีวิตความเป็นอยู่ของประชาชนตามแนวทางเศรษฐกิจพอเพียง โดยนำความรู้และประสบการณ์ที่ได้จากการฝึกอบรมมาปรับใช้กับการพัฒนาตนเองและชุมชน และเป็นการนำวิถีปฏิบัติตามธรรมชาติในพื้นที่ แปรรูปเพิ่มมูลค่า สร้างงาน สร้างรายได้ อาทิ

โครงการแปรรูปกล้วยเบรคแตก



โครงการการทำไข่เค็มสมุนไพร



โครงการทำยาสระผมจากมะกรูด/อัญชัน/ว่านหางจระเข้



๑.๒ การจัดการทุน เพื่อให้สามารถมีทุนในการประกอบการได้ภายใต้เงื่อนไขของการพึ่งตนเอง เป็นเบื้องต้น

บ้านคลองเอวจะระเข้มมีทุนเดิมที่กำหนดไว้ จัดตั้งไว้ เพื่อประโยชน์ในท้องถิ่น เช่น มีความรู้เป็นทุน มีเงินเป็นทุน มีทรัพยากรธรรมชาติเป็นทุน มีแกนนำชุมชน สรรพสิ่งใด ๆ ก็ตามที่มีอยู่ในชุมชน ทั้งที่เกิดขึ้นเองตามธรรมชาติ และเกิดขึ้นจากฝีมือหรือมันสมองภูมิปัญญาที่มีมูลค่า หรือคุณค่าของมนุษย์ หรือปัจจัยบริการด้านโครงสร้างพื้นฐานต่าง ๆ ที่มีมูลค่าต่อการดำเนินวิถีชีวิตของคนในสังคมปัจจุบันด้วย อาทิ

ทุนมนุษย์ : บ้านคลองเอวจะระเข้มมีความรู้ความชำนาญด้านต่าง ๆ ของคนทุกเพศทุกวัย ในชุมชน ไม่ว่าจะเป็น ความรู้ด้านสุขภาพอนามัย ด้านการศึกษา ด้านภูมิปัญญาชาวบ้าน บ้านคลองเอวจะระเข้มมีปราชญ์ชาวบ้าน และผู้นำชุมชนที่มีความรู้ ความสามารถทั้งที่เป็นทางการ และไม่ใชทางการ กลุ่มองค์กรต่าง ๆ เด็ก สตรี เยาวชน ผู้สูงอายุ ผู้ด้อยโอกาส คนพิการ รวมถึงผู้มีฐานะทางเศรษฐกิจ ทั้งยากจนและร่ำรวยเป็นทุนที่มี

บ้านคลองเอวจะระเข้ม มีการจัดตั้งกลุ่ม/องค์กรจำนวนมากในพื้นที่ มีกระบวนการเรียนรู้ อย่างต่อเนื่องเป็นระบบ พร้อมทั้งอำนวยความสะดวกในการแจ้งข้อมูลข่าวสารแก่ประชาชนอย่างสม่ำเสมอ

ผู้นำชุมชน มีการศึกษาหาความรู้ เรียนรู้เพิ่มเติม เพื่อนำมาพัฒนาชุมชนให้มีคุณภาพชีวิตที่ดี ให้ประชาชนกินอิ่ม นอนอุ่น ทุนมี หนี้ลด โดยใช้หลักการเข้าใจ เข้าถึง แล้วจึงพัฒนา โดยผ่านการฝึกอบรม หลากหลายหลักสูตร อาทิ

- การฝึกอบรมพัฒนาภาวะการณเป็นผู้นำ ณ ศูนย์ศึกษาและพัฒนาชุมชน จังหวัดชลบุรี
- การฝึกอบรมโครงการส่งเสริมการบริหารจัดการเงินชุมชน "ศูนย์จัดการกองทุนชุมชน" ณ ศูนย์ศึกษาและพัฒนาชุมชน จังหวัดชลบุรี
- การฝึกอบรมเกษตรกร โครงการเสริมสร้างรายได้ให้แก่เกษตรกรรายย่อย
- การอบรมที่ปรึกษาทางการเงินร่วมกับธนาคารเพื่อการเกษตรและสหกรณ์การเกษตร ณ ศูนย์ศึกษาและพัฒนาชุมชน จังหวัดชลบุรี

ในการปฏิบัติงานร่วมกับชุมชนต้องผ่านกระบวนการมีส่วนร่วมของประชาชน รับฟังความคิดเห็นจากประชาชนเป็นหลักในเวทีประชุมต่าง ๆ ของหมู่บ้าน ยึดหลักการมีเหตุ มีผลมาประกอบการพิจารณาควบคู่ พร้อมรับฟังปัญหาความเดือดร้อนต่าง ๆ โดยใช้หลักประชาธิปไตย รับฟังเสียงส่วนใหญ่ โดยไม่ละเลยเสียงส่วนน้อย



บ้านคลองเอวจระเข้ เป็นชุมชนที่รวบรวมภูมิปัญญาไว้หลากหลายประเภทกิจกรรม จากการถ่ายทอดความรู้จากคนรุ่นหนึ่งสู่คนอีกรุ่นหนึ่ง มีการพัฒนา และนำมาปรับใช้ในชีวิตประจำวันให้เข้าสู่ยุคที่ทันสมัยขึ้น ต่อยอดภูมิปัญญามาจนถึงปัจจุบัน โดยใช้ทุนชุมชนที่มี เป็นเครื่องมือการทำงาน เพื่อประโยชน์ร่วมกันของกลุ่มคนในชุมชน อาทิ งานหัตถกรรมแฮนด์เมด งานจักสานตะกร้าหวายเทียม การจักสานผลิตภัณฑ์จากเชือกฟาง การทำเปลอนอนด้วยเศษผ้า การทำกระเป๋าหนังทำมือ การจัดทำดอกไม้จันทน์ ขนมหไทย และรวมถึงการแปรรูป การถนอมอาหาร หรือการผลิตสารชีวภัณฑ์ ฯลฯ สิ่งเหล่านี้สามารถนำมาเพิ่มรายได้แก่ครัวเรือน และชุมชนได้ ทำให้ทุกครัวเรือน มีคุณภาพชีวิตที่ดี กินอิ่ม นอนอุ่น ทุนมีหนี้ลด



บ้านคลองเอวจระเข้ มีผู้นำที่มีความรู้ ความสามารถ และพัฒนาต่อยอดสร้างความเข้มแข็งสู่หมู่บ้านอย่างยั่งยืน เป็นที่ประจักษ์แก่สาธารณชน จนทำให้บ้านคลองเอวจระเข้หมู่ที่ ๑๑ ก้าวสู่การได้รับรางวัลที่หลากหลาย อาทิ รางวัลชนะเลิศอันดับที่ ๑ การประกวดการคัดสรรหมู่บ้านเศรษฐกิจพอเพียง (อยู่เย็น เป็นสุข) ดีเด่นระดับจังหวัด ประจำปี ๒๕๖๕ รับพระราชทานรางวัลจากสมเด็จพระกนิษฐาธิราชเจ้า กรมสมเด็จพระเทพรัตนราชสุดาฯ สยามบรมราชกุมารี และรางวัลรองชนะเลิศอันดับที่ ๑ ภายใต้กิจกรรมการประกวดขยายผลโครงการจิตอาสา ประเภทชุมชนจิตอาสา ของสำนักงาน กศน. ระดับภาคตะวันออกเฉียงเหนือ และรับรางวัลรองชนะเลิศประเภทกลุ่มองค์กร (กลุ่มวิสาหกิจชุมชนบ้านเอวจระเข้) ระดับจังหวัด ประจำปี ๒๕๖๕ (รายละเอียดแนบท้ายภาคผนวกฉบับนี้)



ทุนสังคม : ทรัพยากรทางสังคมที่ประชาชนใช้เพื่อการดำรงชีพ รวมทั้งความไว้วางใจ การยอมรับซึ่งกันและกันของคนในชุมชน กลุ่มองค์กร เครือข่ายภาคประชาชน ภาคประชาสังคมที่มีความสัมพันธ์ต่อกัน ตลอดจนความเชื่อถือศรัทธา และวัฒนธรรมที่สืบทอดมายาวนาน

บ้านคลองเอวจระเข้ร่วมกันจัดประเพณีสงกรานต์ของหมู่บ้านเป็นประจำทุกปีช่วงเดือนเมษายน โดยมีการทำบุญเลี้ยงพระ สรงน้ำพระ รดน้ำขอพรผู้ใหญ่ การมอบของขวัญให้แก่ผู้สูงอายุในพื้นที่ที่มีอายุตั้งแต่ ๗๕ ปี ขึ้นไป



กิจกรรมการทำบุญ และการทำนุบำรุงพระพุทธศาสนา

บ้านคลองเอวจระเข้ทุกครัวเรือน ยังคงนับถือศาสนาพุทธ ดำเนินชีวิตตามครรลองของวัฒนธรรมทางพระพุทธศาสนา โดยการใส่บาตรทุกเช้า การตักบาตรข้าวสารอาหารแห้งในวันสำคัญต่างๆ

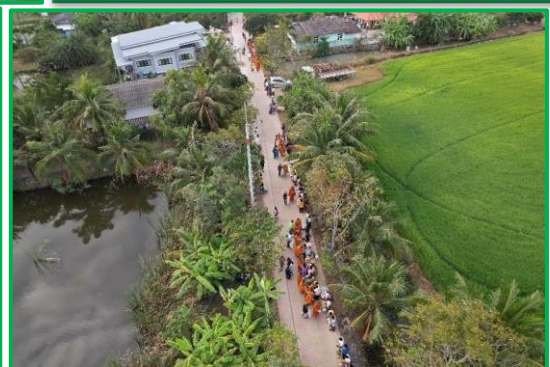
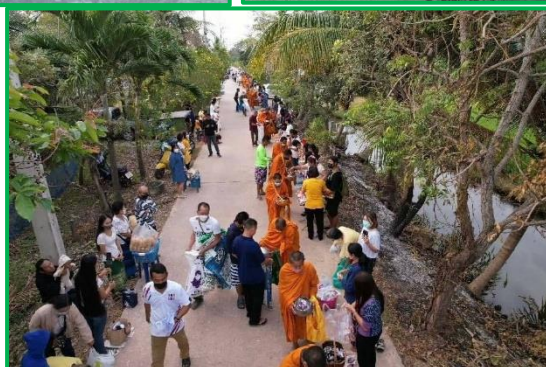

จากสถานการณ์การแพร่ระบาดของโรคติดเชื้อไวรัสโคโรนา ๒๐๑๙ ที่เกิดขึ้น บ้านคลองเอวจะเซ้ มีประชาชนแยกกักตัวอยู่ในพื้นที่ห้ามออกจากที่พัก และห้ามให้ผู้อื่นเข้าเยี่ยมเพื่อรักษาอาการที่บ้าน (Home Isolation) หลายครัวเรือน มีทั้งผู้สูงอายุ วัยทำงาน และเยาวชน คณะกรรมการหมู่บ้านและประชาชนในพื้นที่ได้เล็งเห็นถึงความสำคัญของการเป็นครอบครัวเดียวกัน โดยมีมติร่วมกันในการรวบรวมสิ่งของ อุปโภค บริโภค เพื่อนำไปแบ่งปันให้ความช่วยเหลือผู้ที่กักตัวที่บ้านให้ก้าวผ่านวิกฤตในครั้งนี้ด้วยกัน เพราะบ้านคลองเอวจะเซ้จะไม่ทิ้งใครไว้ข้างหลัง ทุกคนคือครอบครัวเดียวกัน



ภาพกิจกรรมการดูแล และช่วยเหลือผู้กักตัว Home Isolation

ทุนกายภาพ : บ้านคลองเอวจะเข้มีสิ่งๆที่สร้างขึ้นเพื่ออำนวยความสะดวกต่อการดำเนินชีวิตหรือเป็นปัจจัยพื้นฐานในการผลิตที่สนับสนุนการดำรงชีพของประชาชนในพื้นที่ ได้แก่การคมนาคมขนส่งระบบไฟฟ้า ประปา ระบบพลังงาน การสื่อสารโทรคมนาคม หรือสิ่งปลูกสร้างต่าง ๆ

๑. บ้านคลองเอวจะเข้ มีการก่อสร้างอาคารศูนย์เรียนรู้ชุมชนบ้านคลองเอวจะเข้ หมู่ที่ ๑๑ ขึ้น โดยการเริ่มจากการอุทิศที่ดินจาก นางทองใบ ศรีใส เมื่อปี พ.ศ. ๒๕๕๙ อุทิศที่ดิน เลขที่โฉนด เลขที่ ๘๕๖๘๖ เล่มที่ ๘๕๗ หน้า ๘๖ จำนวน ๑ งาน สำหรับให้หมู่บ้านใช้สถานที่ทำกิจกรรม โครงการต่างๆ ของหมู่บ้าน และฝึกอบรม พร้อมต้อนรับคณะศึกษา ดูงาน และยังเป็นที่ตั้งของศูนย์ถ่ายทอดฯ ศูนย์พัฒนาที่ดิน ศูนย์ส่งเสริมผลผลิตทางการเกษตรประจำตำบลทำไข่



ภาพอาคารศูนย์เรียนรู้ชุมชนบ้านคลองเอวจะเข้ หมู่ที่ ๑๑

๒. บ้านคลองเอวจะเข้ ได้รับการสนับสนุนงบประมาณในการพัฒนาด้านโครงสร้างพื้นฐาน อาทิ ถนน ไฟฟ้า ประปา เพื่ออำนวยความสะดวกในการสัญจรแก่ประชาชนได้อย่างปลอดภัย มีน้ำสำหรับการอุปโภค บริโภคที่เพียงพอ



ทุนธรรมชาติ : บ้านคลองเอวจะছে มีฐานทรัพยากรธรรมชาติ สิ่งแวดล้อมต่าง ๆ ที่เป็นตัวกำหนดศักยภาพในการดำรงชีวิต และการประกอบอาชีพของประชาชนในชุมชน ได้แก่ แหล่งน้ำธรรมชาติ ต้นไม้ ดิน น้ำ พลังงาน พืชพันธุ์ธัญญาหารที่สมบูรณ์ เป็นต้น

๑. พื้นที่บ้านคลองเอวจะছে เป็นพื้นที่การเกษตรเหมาะแก่การเพาะปลูก ประชาชน ส่วนใหญ่ ประกอบอาชีพทำนา ผู้นำได้เล็งเห็นถึงความสำคัญของเศรษฐกิจพอเพียง ปลูกจิตสำนึก ให้ประชาชนดำรงชีวิตตามหลักปรัชญาเศรษฐกิจพอเพียง ตามวิถีดั้งเดิมของท้องถิ่น



๒. ประชาชนในพื้นที่ดำเนินชีวิตตามหลักปรัชญาเศรษฐกิจพอเพียง พออยู่ พอกิน พอใช้ พอร่มเย็น ตามวิถีพอเพียง โดยการปลูกข้าว ตะไคร้ เพื่อลดรายจ่าย เพิ่มรายได้แก่ครอบครัว



๓. บ้านคลองเอวจระเข้มีการปลูกผักสวนครัวไว้รับประทานเองภายในครัวเรือน และส่วนที่เหลือจากรับประทาน ก็สามารถนำไปจำหน่ายเป็นรายได้เสริม เช่น กระเพรา โหระพา ผักบุ้ง ถั่วฝักยาว มะกรูด มะนาว ทุกครัวเรือน นอกจากนี้เป็นรายได้เสริมแล้วบางครัวเรือนเป็นอาชีพหลักและอาชีพรองได้เป็นอย่างดี



๔. บ้านคลองเอวจระเข้ ส่งเสริมและสนับสนุนให้ประชาชนดำเนินโครงการตามรอยเท้าพ่อ ภายใต้ร่มพระบารมีเพื่อการพัฒนาด้านการเกษตร โดยการส่งเสริมให้ประชาชนทุกครัวเรือนปลูกผักสวนครัวในบริเวณบ้าน และริมรั้วบ้าน หรือผักกางมุ้ง เพื่อลดต้นทุนและปัจจัยในการผลิตด้านการเกษตร ลดรายจ่าย เพิ่มรายได้สู่ครัวเรือน



๑.๓ การจัดระบบวิสาหกิจชุมชนที่มีกิจกรรมหลากหลาย เกื้อกูลกันตามฐานทรัพยากร ภูมิปัญญาหรือเงื่อนไขของท้องถิ่น

บ้านคลองเอวจะเซ้ มีการจัดระบบวิสาหกิจชุมชนที่มีกิจกรรมหลากหลาย เกื้อกูลกันตามฐานทรัพยากรภูมิปัญญาหรือเงื่อนไขในการพัฒนาชุมชน โดยนำฐานทรัพยากรธรรมชาติ และภูมิปัญญาท้องถิ่นที่มีมาพัฒนาต่อยอดเพื่อผลิตและจำหน่ายสินค้าเกษตร สินค้าเกษตรแปรรูป และผลิตภัณฑ์หัตถกรรมสิ่งประดิษฐ์ต่าง ๆ จากการรวมกลุ่มของเกษตรกรและสมาชิกในหมู่ที่ ๑๑ ตำบลท่าไข่ บ้านคลองเอวจะเซ้ ได้มีการจดทะเบียนวิสาหกิจชุมชนตามพระราชบัญญัติส่งเสริมวิสาหกิจชุมชน พ.ศ. ๒๕๔๘ โดยใช้ชื่อกลุ่มคือ กลุ่มวิสาหกิจชุมชนบ้านเอวจะเซ้ หมู่ที่ ๑๑ เมื่อวันที่ ๑๙ กุมภาพันธ์ พ.ศ. ๒๕๖๑ เพื่อเป็นการส่งเสริมให้ประชาชนในหมู่ที่ ๑๑ ลดรายจ่าย พึ่งพาตนเองได้ สามารถสร้างรายได้และสร้างอาชีพเสริมให้กับคนในชุมชน และยังเป็นแหล่งเรียนรู้ ศึกษาดูงาน การเชื่อมโยงเครือข่าย และเป็นการพัฒนาสิ่งใหม่ ๆ ให้กับชุมชนและอนุรักษ์ภูมิปัญญาท้องถิ่นให้คงอยู่ โดยการนำเศรษฐกิจพอเพียงมาประยุกต์ใช้

กลุ่มวิสาหกิจชุมชนบ้านเอวจะเซ้

มีกิจกรรมที่หลากหลายให้บริการเป็นแหล่งศึกษา ดูงาน เน้นการผลิตเพื่อการบริโภคอย่างเพียงพอภายในชุมชน และนำไปสู่การแก้ไขปัญหาความยากจน และสามารถสร้างรายได้หรือลดรายจ่ายในครัวเรือน มีทั้งหมด ๕ กลุ่มกิจกรรม ดังนี้

กลุ่มวิสาหกิจชุมชนบ้านคลองเอวจะเซ้



ครัวเรือนสัมมาชีพชุมชน (กลุ่มเย็บผ้า)



กลุ่มผลิตภัณฑ์ดอกไม้จันทน์



กลุ่มแปรรูปอาหาร



กลุ่มผู้ผลิตผักกางมุ้ง



กลุ่มหัตถกรรมแฮนด์เมด

ทุกๆ ผลิตภัณฑ์ได้มีการจด OTOP กับกรมพัฒนาชุมชน

บ้านคลองเอวจระเข้สามารถดำเนินการตามนโยบายที่ได้รับมอบหมายจากรัฐบาล/ส่วนราชการ (สำนักงานเกษตรอำเภอเมืองฉะเชิงเทรา) ในการดำเนินโครงการส่งเสริมให้แก่เกษตรกรรายย่อย เพื่อลดรายจ่าย เพิ่มรายได้ ในการแปรรูปผลผลิตทางการเกษตร ซึ่งบ้านคลองเอวจระเข้ได้แปรรูปกล้วยน้ำว้า โดยการใช้ตู้ตากพลังงานแสงอาทิตย์โซลาร์เซลล์ จำนวน ๗ ตู้ จนปัจจุบัน การแปรรูปสินค้าทางการเกษตร กล้วยตากพลังงานแสงอาทิตย์โซลาร์เซลล์ ประสบความสำเร็จด้านการผลิตสู่ตลาดภายใน และภายนอก รวมถึงเป็นแหล่งเรียนรู้ และศึกษาดูงาน



บ้านคลองเอวจระเข้ ส่งเสริมและสนับสนุนให้ประชาชนดำเนินโครงการตามรอยเท้าพ่อ ภายใต้ร่มพระบารมีเพื่อการพัฒนาด้านการเกษตร โดยการส่งเสริมให้ประชาชนทุกครัวเรือนปลูกผักสวนครัวในบริเวณบ้าน และริมรั้วบ้าน หรือผักกางมุ้ง เพื่อลดต้นทุนและปัจจัยในการผลิตด้านการเกษตร ลดรายจ่าย เพิ่มรายได้สู่ครัวเรือน



บ้านคลองเอวจระเข้ ส่งเสริมและสนับสนุนกลุ่มตรีในพื้นที่ สร้างอาชีพเพิ่มรายได้สู่ครัวเรือน โดยจัดตั้งเป็นกลุ่มครัวเรือนสัมมาชีพชุมชน (กลุ่มเย็บผ้า)



๑.๔ การจัดระบบสวัสดิการที่ดีสำหรับสมาชิกและชุมชน

จากกฎระเบียบของกลุ่มวิสาหกิจชุมชนบ้านเอวจระเข้ หมู่ที่ ๑๑ ได้กำหนดกฎระเบียบด้านการจัดสวัสดิการชุมชนให้แก่สมาชิกกลุ่มวิสาหกิจชุมชนบ้านเอวจระเข้ หมู่ที่ ๑๑ ด้านการดูแลผู้สูงอายุเป็นรายปี การมอบทุนการศึกษา การจัดสวัสดิการกรณีเสียชีวิต

๑. ผลประโยชน์สมาชิก

กลุ่มวิสาหกิจชุมชนบ้านเอวจระเข้ หมู่ที่ ๑๑ มีการจัดสวัสดิการให้แก่สมาชิก ดังนี้

๑. มีการจัดสวัสดิการปันผลให้แก่สมาชิก

๒. การมอบทุนการศึกษาแก่เยาวชนที่เรียนดี ตั้งแต่ระดับชั้นประถมศึกษา ปีที่ ๑ ถึงมัธยมศึกษา ปีที่ ๓ โดยมีเกรดเฉลี่ยไม่ต่ำกว่า ๓.๕๐ รายละ ๑,๐๐๐ บาท



๓. สนับสนุนกิจกรรมกีฬาต้านยาเสพติด โดยส่งเด็ก/เยาวชนในพื้นที่และนอกพื้นที่ เข้าแข่งขันกีฬาฟุตบอล ตะกร้อ โดยใช้เงินกองทุนแม่ของแผ่นดินในการสนับสนุนกิจกรรมให้เด็ก



๔. การจัดสวัสดิการให้แก่สมาชิก ในกรณีเสียชีวิต รายละ ๒,๐๐๐ บาท



๕. การออกเยี่ยมผู้พิการ และผู้ป่วยติดเตียงปีละ ๑ ครั้ง ในช่วงเดือนเมษายนของทุกปี



๑.๕ การสร้างสรรค์สิ่งใหม่ หรือสร้างมูลค่าเพิ่มจากฐานทรัพยากร ภูมิปัญญาท้องถิ่น มีความโดดเด่นและสอดคล้องกับบริบทของชุมชน

บ้านคลองเอวจระเข้ เป็นชุมชนที่รวบรวมภูมิปัญญาไว้หลากหลายประเภทกิจกรรมจากการถ่ายทอดความรู้จากคนรุ่นหนึ่งสู่คนอีกรุ่นหนึ่ง มีการพัฒนา และนำมาปรับใช้ในชีวิตประจำวันให้เข้าสู่ยุคที่ทันสมัยขึ้น ต่อยอดภูมิปัญญามาจนถึงปัจจุบัน โดยใช้ทุนชุมชนที่มี อาทิ ทุนมนุษย์ ทุนสังคม ทุนกายภาพ ทุนธรรมชาติ เป็นต้น เป็นเครื่องมือการทำงานเพื่อประโยชน์ร่วมกันของกลุ่มคนในชุมชน อาทิ งานหัตถกรรม แอนด์เมต งานจักสานตะกร้าหวายเทียม การจักสานผลิตภัณฑ์จากเชือกฟาง การทำเปลมอนด้วยเศษผ้า การทำกระเป๋าหนังทำมือ การจัดทำดอกไม้จันทน์ ขนมไทย และรวมถึงการแปรรูป การถนอมอาหาร หรือการผลิตสารชีวภัณฑ์ น้ำส้มควันไม้ ฯลฯ สิ่งเหล่านี้สามารถนำมาเพิ่มรายได้แก่ครัวเรือน และชุมชนได้ ทำให้ทุกครัวเรือน มีคุณภาพชีวิตที่ดี กินอิ่ม นอนอุ่น ทุนมี หนี้ลด และมีการสร้างสรรค์สิ่งใหม่ หรือสร้างมูลค่าเพิ่มจากทรัพยากรภูมิปัญญาท้องถิ่นที่สอดคล้องกับบริบทของชุมชนเพื่อสร้างภูมิคุ้มกันทางสังคม



กลุ่มวิสาหกิจชุมชนบ้านเอวจระเข้ กลุ่มหัตถกรรมแอนด์เมต ได้นำวัสดุธรรมชาติ ตามท้องถิ่นอย่างเช่นกล้วยที่มีเกือบทุกที่ในชุมชน ที่เคยตัดทิ้ง ก็สามารถนำกลับมาต่อยอดเป็นมูลค่าเพิ่ม ได้อีกมากมาย อย่างลำต้นที่เป็นกาบกล้วยนำมาแปรรูปทำเป็นเชือกกล้วยแห้ง นำมาจักสานเป็นกระเป๋า ตะกร้า หมวก และอื่น ๆ ได้หลากหลายชนิด ให้มีความคงทน สวยงาม ทันสมัย และสร้างสรรค์ พัฒนาปรับเปลี่ยนรูปแบบผลิตภัณฑ์ให้มีสีสันสวยงาม ตามยุคสมัยอยู่เสมอเพื่อให้มีความโดดเด่น และตรงฐาน ความต้องการมากที่สุด



๒. ความสามารถในการบริหารและการจัดการสถาบัน

ความสามารถของกรรมการและสมาชิกในการบริหารจัดการ โดยยึดหลักปรัชญาเศรษฐกิจพอเพียงเป็นแนวทาง ไม่ว่าจะป็นวิสาหกิจชุมชนระดับพื้นฐานหรือระดับก้าวหน้า เพื่อให้วิสาหกิจชุมชนมีการพัฒนาอย่างต่อเนื่อง ยั่งยืน วิสาหกิจชุมชนต้องมีการบริหารจัดการครบ ๙ ด้าน การคัดเลือก พิจารณาจากรายละเอียดการดำเนินงานในแต่ละด้าน วิสาหกิจชุมชนดีเด่น ต้องมีการดำเนินการครบทุกด้าน ดังนี้

๒.๑ ด้านแผนการดำเนินงาน

(๑) มีการกำหนดเป้าหมายและทิศทาง (วิสัยทัศน์) ที่มุ่งไปสู่การพึ่งตนเองอย่างยั่งยืน ให้มีความพอเหมาะพอดีกับเงื่อนไขของแต่ละวิสาหกิจชุมชน

บ้านคลองเอวจะเซ่ได้มีการกำหนดวิสัยทัศน์ในการพัฒนาหมู่บ้านร่วมกัน เพื่อมุ่งพัฒนาคุณภาพชีวิต สร้างความรักความสามัคคีในการทำงานร่วมกัน สร้างสังคม สิ่งแวดล้อมและความมั่นคงในความเป็นอยู่ มีความรู้ คู่คุณธรรม พร้อมเสริมสร้างระบอบประชาธิปไตยให้เข้มแข็ง โดยน้อมนำหลักปรัชญาเศรษฐกิจพอเพียงของพระบาทสมเด็จพระเจ้าอยู่หัว รัชกาลที่ ๙ มาเป็นแนวคิดที่ตั้งอยู่บนพื้นฐานของวิถีไทยทั้งในด้านการพัฒนาและการบริหารให้ดำเนินการไปบน **ทางสายกลาง** โดยมีวิถีปฏิบัติ ๓ ประการ คือ ความพอประมาณ การมีเหตุผล และการสร้างระบบความคุ้มกันในตัวเอง เพื่อนำไปสู่เป้าหมายเพื่อสามารถดำรงอยู่ได้อย่างมั่นคง รอดพ้นจากวิกฤติ และรองรับการเปลี่ยนแปลงต่าง ๆ

วิสัยทัศน์

ชุมชนแบ่งปันความรู้
ใฝ่ภูมิปัญญาพัฒนาชุมชน

เขตชุมชนประชาธิปไตย
ด้วยวิถีเศรษฐกิจพอเพียง

- โดยน้อมนำหลักปรัชญาเศรษฐกิจพอเพียงของพระบาทสมเด็จพระเจ้าอยู่หัว รัชกาลที่ ๙ มาเป็นหลักการทำงาน “ **เข้าใจ เข้าถึง พัฒนา** ”

- **ลักษณะของการทำงาน**ที่ดีเกิดประโยชน์ต่อชุมชนอย่างแท้จริงและมีประสิทธิภาพ

๑. บูรณาการทำงานร่วมกันกับทุกภาคส่วนในพื้นที่ ที่เกี่ยวข้อง ทั้งหน่วยงานราชการ ภาครัฐ หรือเอกชน หรือกลุ่มองค์กรต่างๆ

๒. มีคณะกรรมการหมู่บ้าน (กม.) ที่เข้มแข็ง เป็นผู้ที่มีความรู้ความสามารถ มีการประชุมทุกวันที ๑๐ ของทุกเดือน เพื่อร่วมกันกำหนดแนวทางในการพัฒนาและแก้ไขปัญหาภายในหมู่บ้าน

๓. มีการประชุมประชาคมเพื่อร่วมจัดทำแผนพัฒนาหมู่บ้าน และโดยยึดหลักประชาธิปไตยเป็นหลักในการตัดสินใจ รับฟังเสียงส่วนใหญ่ โดยไม่ละเลยเสียงส่วนน้อย

๔. มีความรู้ความเข้าใจในระเบียบกฎหมายทางราชการ โดยขอรับคำปรึกษานายอำเภอ ปลัดอำเภอ ผู้ประสานงานประจำตำบล พัฒนาชุมชนอำเภอเมืองฉะเชิงเทรา เกษตรประจำตำบล องค์การบริหารส่วนตำบลและผู้บริหารสถานศึกษา เป็นประจำ

๕. มีการทำงานแบบบูรณาการ โดยให้หน่วยงานเข้ามามีส่วนร่วมในการวางแผนการดำเนินงาน

๖. ทำงานตามแผนปฏิบัติงานประจำปี แผนพัฒนาหมู่บ้านและแผนของหน่วยงานราชการต่าง ๆ

๗. ทำงานด้วยความเข้าใจ เข้าถึง และปฏิบัติจริง โดยการแจ้งข้อมูลข่าวสารแก่ประชาชนอย่างทั่วถึง และสม่ำเสมอ

(๒) มีแผนการดำเนินงานและกิจกรรมหรือมีการประสานแผนกับหน่วยงานภาคีที่จะทำให้บรรลุตามวิสัยทัศน์

* บ้านคลองเอวจะছে กลุ่มวิสาหกิจชุมชนมีการสร้างเครือข่ายภาคีการพัฒนา :

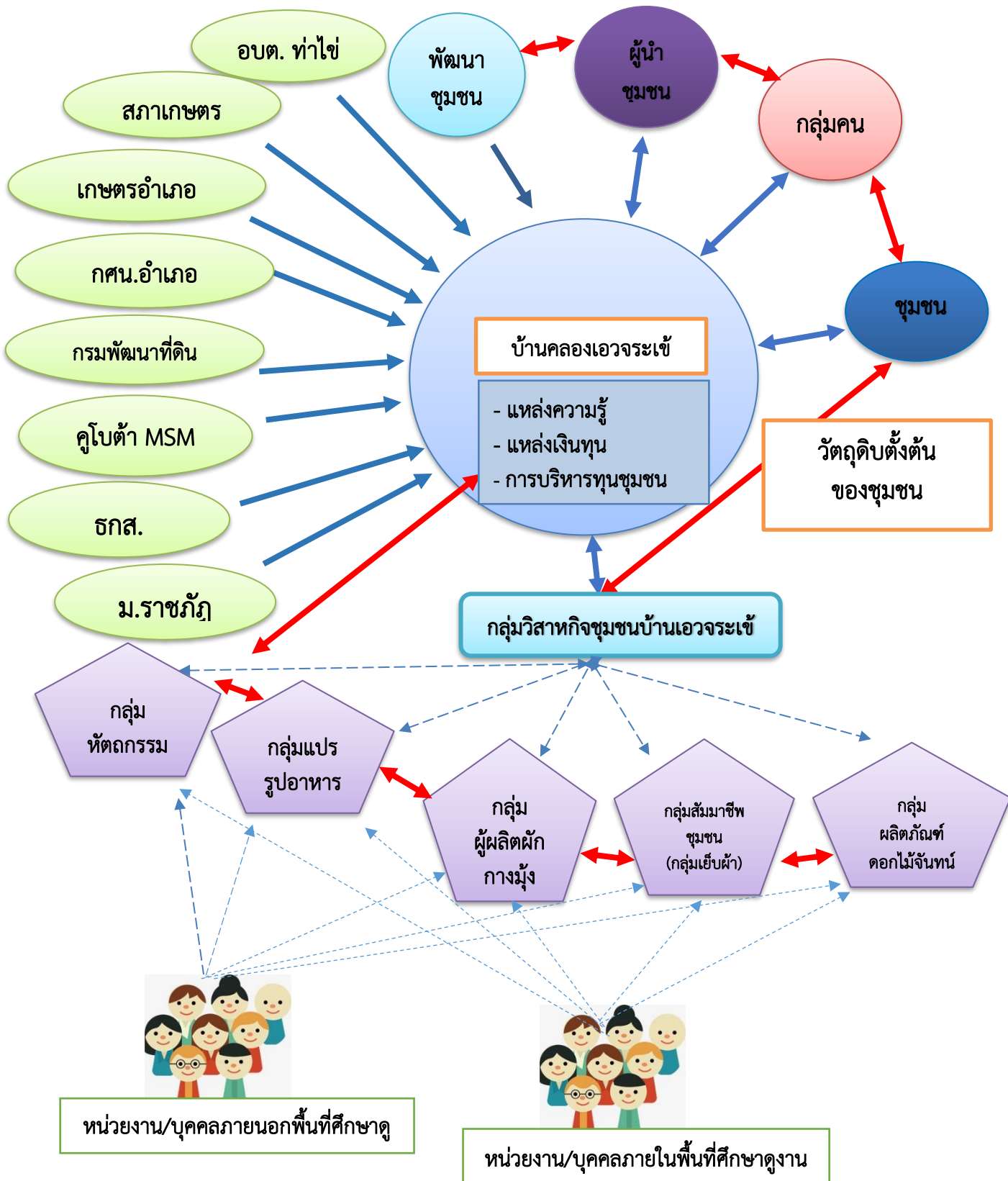

ภาพแสดงโครงสร้างเครือข่ายภาคีการพัฒนาบ้านคลองเอวจะছে

(๓) ลักษณะแผนการดำเนินงานและกิจกรรมที่มีเหตุผล สอดคล้อง เหมาะสมกับเงื่อนไขของชุมชน

(๔) มีแผนควบคุมหรือแผนบริหารความเสี่ยง หรือมีการเตรียมตัวให้พร้อมรับผลกระทบที่อาจเกิดขึ้นจากการเปลี่ยนแปลงต่าง ๆ

(๕) มีการทบทวนและปรับปรุงแผนให้เหมาะสมอย่างต่อเนื่อง

เกษตรอำเภอเมืองจังหวัดฉะเชิงเทรา ลงพื้นที่กลุ่มวิสาหกิจบ้านเอวระছে หมู่ที่ ๑๑ เพื่อดำเนินการประเมินผลการดำเนินงาน และร่วมทบทวนและปรับปรุงแผนการดำเนินงานให้เหมาะสมอย่างต่อเนื่อง ณ ศูนย์การเรียนรู้ชุมชนบ้านเอวระছে หมู่ที่ ๑๑ ตำบลท่าไข่ เป็นประจำทุกปี



๒.๒ ด้านทรัพยากรและการเงิน

มีการนำทรัพยากรที่มีมาใช้ให้แผนงานบรรลุตามที่กำหนด และมีที่มาของเงินทุนและทรัพยากรมีความชัดเจน เช่น ทรัพยากรที่มีอยู่เดิม สละสมจากสมาชิกผู้ หรือหาจากภายนอกเพิ่มเติม โดยอัตราส่วนหนี้สินต่อทุนไม่เกิน ๒ : ๑ (ยกเว้นกรณีที่วิสาหกิจชุมชนเป็นสถาบันการเงิน)

บ้านคลองเอวจะเซ้ เป็นพื้นที่เชิงเกษตรเหมาะแก่การเพาะปลูก ทำนา ปลูกพืชผักสวนครัว ประชาชนดำรงชีวิตตามหลักปรัชญาเศรษฐกิจพอเพียง ตามวิถีดั้งเดิมของท้องถิ่น ซึ่งเป็นทุนเดิมทางทรัพยากรธรรมชาติที่บ้านคลองเอวจะเซ้มี

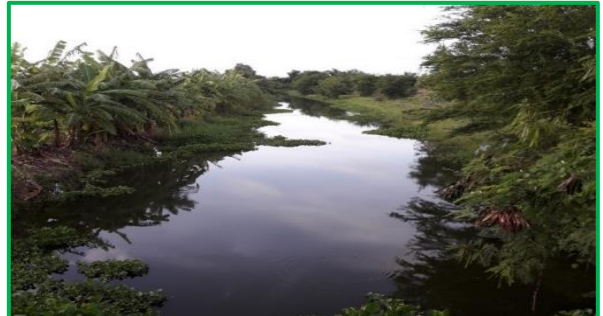

กลุ่มวิสาหกิจชุมชนบ้านเอวจะเซ้ ก่อตั้งเมื่อวันที่ ๑๙ กุมภาพันธ์ พ.ศ. ๒๕๖๑ ได้รับการสนับสนุนงบประมาณ จากโครงการ ๙๑๐๑ ตามรอยเท้าพ่อภายใต้ร่มพระบารมีเพื่อการพัฒนา จำนวน ๕๘๔,๑๐๘ บาท โครงการเพิ่มประสิทธิภาพการผลิตการเกษตรกรรายย่อย จำนวน ๙๒,๐๐๐ บาท และโครงการสัมมาชีพชุมชน จำนวน ๘,๐๐๐ บาท รวมเป็นงบประมาณสนับสนุนทั้งสิ้น จำนวน ๖๘๔,๑๐๘ บาท ดำเนินการจนถึงปัจจุบันมีเงินสะสม ๔,๒๔๐ บาท มีสมาชิกทั้งสิ้น ๓๐ คน

รหัสสาขา 0025	บัญชีเลขที่ 020122298749
Branch Code	Account No.
ชื่อสาขา สาขาละเชิงเทรา	รหัสโครงการ
Branch Name	Project Code
ชื่อบัญชี	
Account Name	
โครงการ 9101 ตามรอยเท้าพ่อภายใต้ร่มพระบารมี เพื่อการพัฒนา	
การเกษตรอย่างยั่งยืนกลุ่มผู้ผลิตผักกาดมุงคลองเอวจะเซ้ เขต. ทาไซ	
อ. เมืองนฐ. 2001 - บัญชีเงินฝากออมทรัพย์ (ใช้สมุดฝาก)	
135888514	
ธนาคารเพื่อการเกษตรและสหกรณ์การเกษตร	
BANK FOR AGRICULTURE AND AGRICULTURAL CO-OPERATIVES	
BUAISUBSIDI	
เลขที่ 000135888514	
ผู้มีอำนาจลงนาม	
Authorized Signature	
14-06/65	

วันที่ DATE	สาขา ORG.BR	คำย่อ CODE	ถอน WITHDRAWAL	ฝาก DEPOSIT	ยอดคงเหลือ BALANCE	เจ้าหน้าที่ STAFF ID
25/09/64	0001	IIPS	*****31.64		*****26,406.09	9400
10/02/65	0025	ATSDC	*****3,600.00		*****30,006.09	910025
26/03/65	0001	IIPS	*****14.03		*****30,040.12	9400
12/04/65	0025	STCA	*****30,000.00		*****40.12	630022
11/05/65	0025	ATSDC	*****4,200.00		*****4,240.12	910025

บ้านคลองเอวจะเข้สามารถดำเนินการตามนโยบายที่ได้รับมอบหมายจากรัฐบาล/ ส่วนราชการ (สำนักงานเกษตรอำเภอเมืองฉะเชิงเทรา) ในการดำเนินโครงการส่งเสริมให้แก่เกษตรกร รายย่อย เพื่อลดรายจ่าย เพิ่มรายได้ ในการแปรรูปผลผลิตทางการเกษตร

โดยกลุ่มวิสาหกิจชุมชนบ้านเอวจะเข้ หมู่ที่ ๑๑ ได้รับการสนับสนุนงบประมาณ จากสำนักงานเกษตรอำเภอเมืองฉะเชิงเทรา ในการพัฒนาวิสาหกิจชุมชนบ้านคลองเอวจะเข้ ดังนี้

- การแปรรูปสินค้าทางการเกษตร ผลิตภัณฑ์กล้วยตากพลังงานแสงอาทิตย์โซล่าเซลล์ เพื่อดำเนินการจัดซื้อตู้ตากพลังงานแสงอาทิตย์โซล่าเซลล์ จำนวน ๗ ตู้ ๆ ละ ๘๔,๐๐๐ บาท
- อุปกรณ์เครื่องซีลสุญญากาศ จำนวน ๒ เครื่อง ๆ ละ ๒,๘๐๐ บาท
- โรงเรือนสำเร็จรูป (มุ้งปลูกผักปลอดสารพิษ) จำนวน ๔ หลัง ๆ ละ ๒๒๐,๐๐๐ บาท
- รถไถ KUBOTA ชนิดเดินตาม จำนวน ๑ คัน ๆ ละ ๑๐๐,๐๐๐ บาท



(๓) การใช้ทรัพยากรอย่างประหยัด และมีประสิทธิภาพสูงสุด

จุดเริ่มต้น : บ้านคลองเอวจะระเข้ เป็นพื้นที่เชิงเกษตร ทำนา ปลูกข้าว ตะไคร้ พืชผักสวนครัว และปลูกต้นกล้วยตามหัวไร่ปลายนาเกือบทุกหลังคาเรือน และในคูคลองก็มีผักตบชวา จึงเล็งเห็นถึงความสำคัญของต้นกล้วย และผักตบชวา ซึ่งเป็นวัชพรรณชาติตามท้องถิ่นที่มีเกือบทุกที่ในชุมชน ที่สามารถนำมาแปรรูปเป็นผลิตภัณฑ์ชุมชน ให้มีความคงทน สวยงาม ทนสมัย และเพื่ออนุรักษ์ภูมิปัญญาชาวบ้านให้คงอยู่ จึงนำมาพัฒนา ฟันฟู ต่อยอด พร้อมเพิ่มมูลค่าสู่ชุมชน



บ้านคลองเอวจะระเข้ส่งเสริมสนับสนุนให้ประชาชนในพื้นที่เข้ารับการฝึกอบรมด้านอาชีพ กับทางองค์การบริหารส่วนตำบลท่าไข่ และกศน.ตำบลท่าไข่ ในสังกัด กศน.อำเภอเมืองฉะเชิงเทรา ด้านงานหัตถกรรม งานจักรสานประเภทต่าง ๆ โดยทำวัตถุดิบที่มีในพื้นที่ อาทิ ผักตบชวา และกาบกล้วย เพื่อนำมาแปรรูปเป็นผลิตภัณฑ์คงทน สวยงาม สามารถต่อยอดได้ เป็นตะกร้า กระเป๋า รูปทรงหลากหลาย



บ้านคลองเอวจะছে ได้นำมาต่อยอด และสานต่อภูมิปัญญาที่ท้องถิ่นมี โดยนำวัสดุธรรมชาติ ตามท้องถิ่นแปรรูปเป็นผลิตภัณฑ์ชุมชน และเพื่ออนุรักษ์ภูมิปัญญาชาวบ้านให้คงอยู่ จึงนำมาพัฒนา ฟืนฟู ต่อยอด พร้อมเพิ่มมูลค่าสู่ชุมชน ขอบหิบบก วัตถุประสงค์ธรรมชาติที่มีทุกครัวเรือน อย่างต้นกล้วย ซึ่งปลูกไว้ จำนวนมากมีเกือบทุกครัวเรือน สามารถสร้างมูลค่า ลดรายจ่าย เพิ่มรายได้ โดยนำมาแปรรูปเป็นผลผลิต ทางการเกษตรสู่ชุมชนได้

สำนักงานเกษตรอำเภอเมืองฉะเชิงเทรา ได้ดำเนินโครงการส่งเสริมให้แก่เกษตรกรรายย่อย เพื่อลดรายจ่าย เพิ่มรายได้ ในการแปรรูปผลผลิตทางการเกษตร ซึ่งบ้านคลองเอวจะছেได้เล็งเห็นถึงช่อง ทางการพัฒนาการแปรรูปสินค้าทางการเกษตร อย่างกล้วยน้ำว้า จึงได้รับการสนับสนุนผู้ตกพลังงาน แสงอาทิตย์โซล่าเซลล์ จำนวน ๗ ตู้ จากสำนักงานเกษตรอำเภอเมืองฉะเชิงเทรา การผลิตกล้วยตาก พลังงานแสงอาทิตย์ โซล่าเซลล์บ้านคลองเอวจะছেประสบความสำเร็จ สู้ตลาดภายใน และภายนอก รวมถึงเป็นแหล่งเรียนรู้ และศึกษาดูงาน



หลังจากนำผลกล้วยไปแปรรูปแล้วนั้น ต้นกล้วยที่เคยตัดทิ้ง ก็สามารถนำกลับมาต่อยอด เป็นมูลค่าเพิ่ม เสริมรายได้อีกมากมาย อย่างลำต้นที่เป็นกาบกล้วยนำมาทำเป็นเชือกกล้วยแห้ง จักสาน เป็นกระเป๋า ตระกร้า หมวก และอื่น ๆ ได้หลากหลายชนิด



จากภูมิปัญญาท้องถิ่นสู่การพัฒนาผลิตภัณฑ์ อย่างกลุ่มหัตถกรรมแฮนด์เมด ประเภทงานจักสานที่ใช้วัตถุดิบที่มีอยู่ในชุมชนเพื่อเพิ่มมูลค่า สร้างรายได้ อย่างต้นกล้วยและผักตบชวา จนสามารถนำออกสู่ตลาดได้ และเมื่อวันที่ ๑๕ สิงหาคม ๒๕๖๕ ทางคณะอาจารย์และบัณฑิตจบใหม่จากมหาวิทยาลัยราชภัฏราชนครินทร์ฉะเชิงเทรา ลงพื้นที่บ้านคลองเอวจระเข้ เพื่อจัดทำเวทีการเรียนรู้ การสอนฝึกอาชีพและการขาย โดยใช้วัตถุดิบที่หาได้ง่ายในชุมชน นำมาทำเป็นของใช้เพื่อเป็นการยกระดับผลิตภัณฑ์สร้างมูลค่าให้เกิดรายได้ ณ ศูนย์การเรียนรู้ชุมชนบ้านคลองเอวจระเข้ หมู่ที่ ๑๑



ผู้ นำ ยัง สนับสนุนและส่งเสริมให้ประชาชนในพื้นที่ ได้เรียนรู้ และพัฒนาการสร้างมูลค่าเพิ่มจากทรัพยากรธรรมชาติและสิ่งแวดล้อม เพื่อให้เกิดรายได้ได้อย่างยั่งยืนโดยการแปรรูปผลิตภัณฑ์ อาทิ การผลิตปุ๋ยจากมูลไส้เดือน การทำปุ๋ยหมัก การทำน้ำส้มควันไม้ และการทำสารชีวภัณฑ์ต่าง ๆ



๒.๓ ด้านระบบบัญชี

กลุ่มวิสาหกิจชุมชนบ้านเอวจะระเข้ มีสมาชิกจำนวนทั้งสิ้น ๓๐ คน โดยมีคณะกรรมการดำเนินงาน จำนวน ๑๐ คน ได้แบ่งหน้าที่ความรับผิดชอบ และวาระการดำรงตำแหน่งไว้อย่างชัดเจน ซึ่งคณะกรรมการกลุ่มวิสาหกิจชุมชนบ้านเอวจะระเข้ ได้กำหนดให้มีการประชุม **ทุกวันที ๑๐ ของเดือน เดือนละ ๑ ครั้ง** เพื่อปรึกษาหารือกำหนดทิศทางการพัฒนา หาแนวทางแก้ไขปัญหาร่วมกัน และสรุปผลการดำเนินงาน พร้อมรายงานสถานะการเงิน รายรับ - รายจ่าย ของบัญชีอย่างสม่ำเสมอ โดยมีนายสมบัติ ยงพฤกษา เลขานุการ ทำหน้าที่จัดทำบัญชีและจัดบันทึกกิจกรรมและรายงานการประชุมของกลุ่ม และนายคมศักดิ์ ศิริประทุม เหมัญญิก ทำหน้าที่จัดเก็บรักษาเงิน

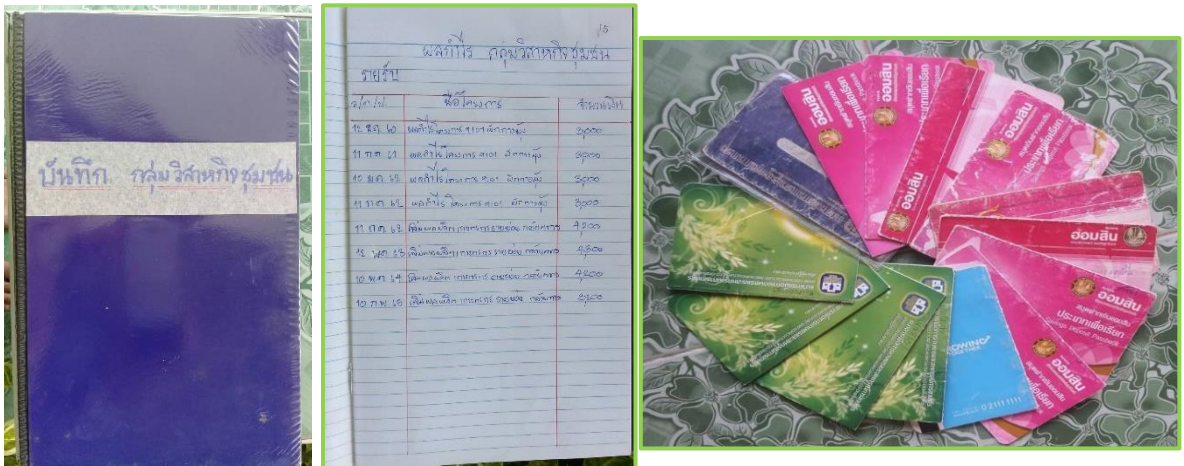

ภาพกิจกรรมประชุม ทุกวันที่ ๑๐ ของทุกเดือน



๒.๔ ด้านโครงสร้างและบทบาทหน้าที่

(๑) มีการกำหนดโครงสร้างที่เหมาะสมกับการประกอบการ ตามความจำเป็นของแต่ละวิสาหกิจชุมชน

โครงสร้างคณะกรรมการวิสาหกิจชุมชนบ้านเอวระเซ่ หมู่ที่ ๑๑ ตำบลท่าไข่



นางนิยม ยงสวัสดิ์
รองประธาน



นางนกุล ทองไพจิตร
ประธาน



นายสมบัติ ยงพุกษา
เลขานุการ



นายคมศักดิ์ ศิริประทุม
เหรัญญิก



นายวรา วัฒนะ
กรรมการ



นางทองใบ ศรีใส
กรรมการ



นางจัญญา เนียรศิริ
กรรมการ



นางสาวจุฑามาศ โตศิริ
กรรมการ



นางสาวสุภาภรณ์ แก้วรัศมี
กรรมการ



นายอัสดา รัตนสินธุ์
ที่ปรึกษาผู้ประสานงาน

ด้านโครงสร้างและกระบวนการทำงาน

กลุ่มวิสาหกิจชุมชนบ้านเอวกระเซ้ มีสมาชิกจำนวนทั้งสิ้น ๓๐ คน โดยมีคณะกรรมการดำเนินงานจำนวน ๑๐ คน ได้แบ่งหน้าที่ความรับผิดชอบ และวาระการดำรงตำแหน่งไว้อย่างชัดเจน

โครงสร้างวิสาหกิจชุมชนบ้านเอวกระเซ้

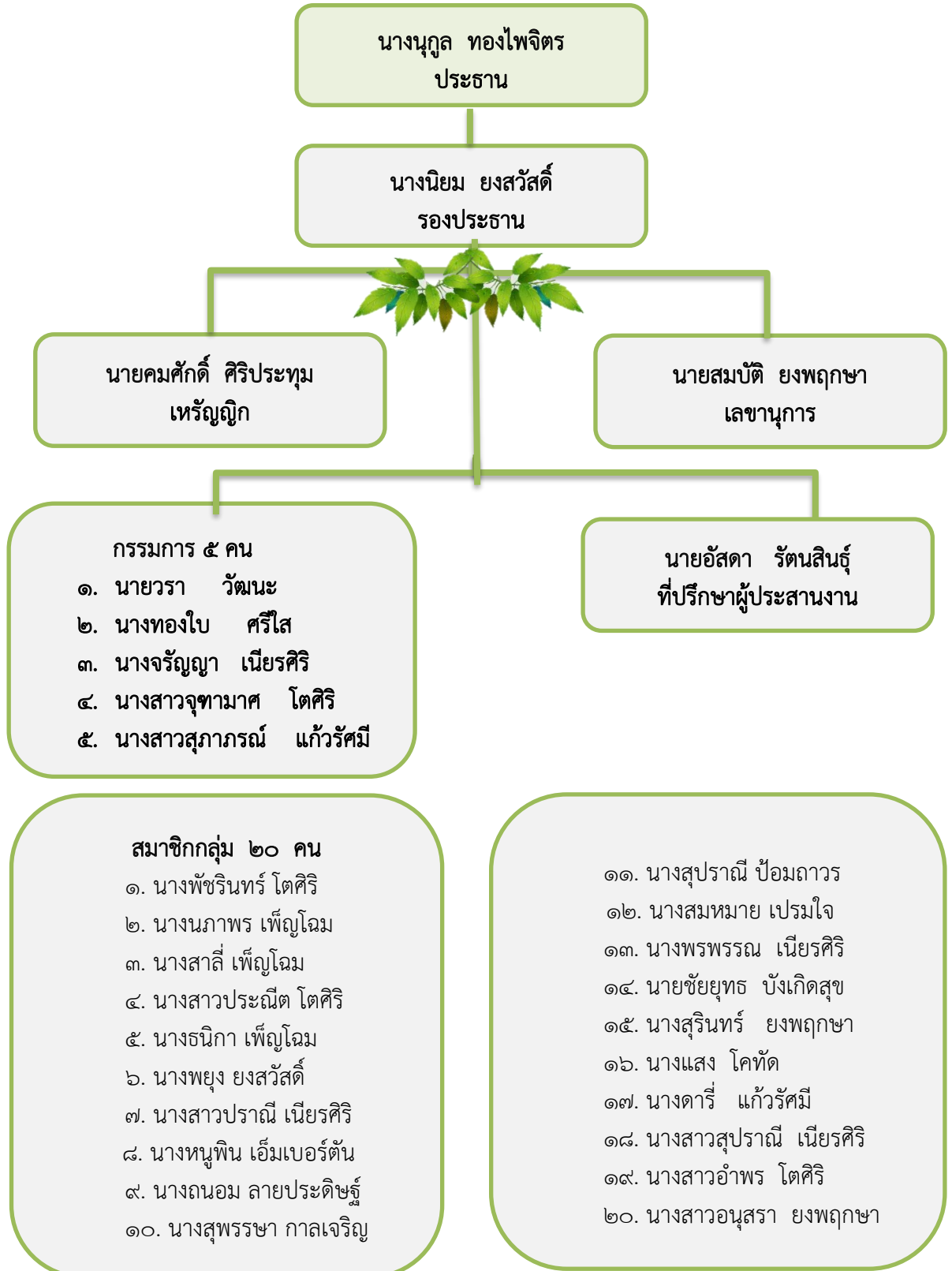

(๒) มีการบริหารจัดการคนให้เหมาะสมกับบทบาทหน้าที่

- มีการจัดเตรียมคนให้ปฏิบัติตามแผนที่กำหนด
- คนที่ถูกกำหนดให้ปฏิบัติงานตามบทบาทหน้าที่ที่มีความเหมาะสมกับงานที่ได้รับมอบหมาย
- มีการชี้แจงหรือแจ้งให้ผู้ที่ได้รับมอบหมายบทบาทหน้าที่รับทราบ
- ปริมาณงานที่มอบหมายแต่ละคนมีความเหมาะสม

บ้านคลองเอวจะเข้ มีกระบวนการการบริหารงาน

๑. มีการวางแผนงาน/โครงการ/กิจกรรม สามารถวางแผนการทำงานเป็นประจำทุกขั้นตอน เพื่อได้ทราบเป้าหมายในการทำงานที่ชัดเจนและกำหนดทิศทางในการพัฒนากลุ่ม/องค์กร ได้อย่างเป็นระบบ เช่น ในการทำแผนชุมชน แผนพัฒนาตำบล และแผนปฏิบัติการด้านต่าง ๆ

๒. การปฏิบัติ/กิจกรรม/โครงการตามแผนที่ประสบความสำเร็จ มีกิจกรรม/โครงการที่ปฏิบัติตามแผนงานที่ดำเนินการสำเร็จ เป็นรูปธรรมอย่างน้อย ๓ โครงการ/กิจกรรม

๓. มีทีมงานที่มีคุณภาพ สามารถกำหนดเป้าหมาย และมีความรับผิดชอบตามบทบาทภารกิจกรรม มีการพัฒนาทีม แบ่งงานที่ชัดเจน

หน้าที่ของคณะกรรมการ

ลำดับที่	ชื่อ - สกุล	ตำแหน่ง	หน้าที่ความรับผิดชอบ
๑	นางนุกูล ทองไพจิตร	ประธาน	ประสานงานกับหน่วยงานของทางราชการและการผลิต
๒	นางนิยม ยงสวัสดิ์	รองประธาน	ช่วยเหลืองานในกลุ่มและทำหน้าที่แทนประธาน
๓	นายสมบัติ ยงพฤษภา	เลขานุการ	จัดทำบัญชีและจัดบันทึกกิจกรรมและรายงานการประชุมของกลุ่ม
๔	นายคมศักดิ์ ศิริประทุม	เหรัญญิก	จัดเก็บรักษาเงิน
๕	นายวรา วัฒนะ	กรรมการ	ทำหน้าที่หาตลาดให้กับตัวผลิตภัณฑ์
๖	นางทองใบ ศรีใส	กรรมการ	ทำหน้าที่ประชาสัมพันธ์ข่าวสารให้สมาชิกในกลุ่มทราบ
๗	นางจรัญญา เนียรศิริ	กรรมการ	ทำหน้าที่ดูแลคุณภาพของตัวผลิตภัณฑ์
๘	นางสาวจุฑามาศ โตศิริ	กรรมการ	ทำหน้าที่ต้อนรับแขกผู้มาเยือน
๙	นางสาวสุภาภรณ์ แก้วรัมย์	กรรมการ	ทำหน้าที่ต้อนรับแขกผู้มาเยือน
๑๐	นายอัสดา รัตนสินธุ์	ที่ปรึกษาผู้ประสานงาน	ทำหน้าที่ดูแลการดำเนินงานของกลุ่มและทำหน้าที่ต้อนรับแขกผู้มาเยือน

๒.๕ ด้านการกำหนดกฎระเบียบหรือข้อตกลง ข้อบังคับการอยู่ร่วมกัน

คณะกรรมการกลุ่มวิสาหกิจชุมชนบ้านเอวจระเข้ หมู่ที่ ๑๑ ประชุมร่วมกัน เพื่อร่วมกำหนดกฎระเบียบหรือข้อตกลง ข้อบังคับการอยู่ร่วมกันของกลุ่มขึ้น เพื่อให้กลุ่มวิสาหกิจยึดถือปฏิบัติตาม



ภาพการประชุมร่วมกัน ทุกวันที่ ๑๐ ของเดือน

โดยได้กำหนดกฎระเบียบ กลุ่มวิสาหกิจชุมชนบ้านเอวจระเข้ หมู่ที่ ๑๑ ไว้ดังนี้

๑. สมาชิกกลุ่มวิสาหกิจชุมชนบ้านเอวจระเข้ หมู่ที่ ๑๑ ต้องเข้าร่วมการประชุมอย่างน้อยเดือนละ ๑ ครั้ง ทุกวันที่ ๑๐ ของเดือน

๒. ผลประกอบการของกลุ่ม ต้องมีการปันผลให้กับสมาชิกในสัดส่วนที่เท่าเทียมกัน

๓. มีการจัดสวัสดิการชุมชนให้แก่สมาชิกกลุ่มวิสาหกิจชุมชนบ้านเอวจระเข้ หมู่ที่ ๑๑ อาทิ การดูแลผู้สูงอายุเป็นรายปี การมอบทุนการศึกษา การจัดสวัสดิการกรณีเสียชีวิต

๔. มีการสมทบเงินให้กับชุมชนปีละ ๒ ครั้ง (เข้าบัญชีทุกครั้ง)

๕. มีการจัดสรรเงิน เพื่อเป็นการบำรุงรักษา และซ่อมแซมครุภัณฑ์กลุ่มวิสาหกิจชุมชนบ้านเอวจระเข้ หมู่ที่ ๑๑ อาทิ ตู้ตากพลังงานแสงอาทิตย์โซล่าเซลล์ จักรเย็บผ้า มุ้งปลูกผักปลอดสารพิษ

๖. มีการจัดทำแผนพัฒนาวิสาหกิจชุมชนบ้านเอวจระเข้ หมู่ที่ ๑๑ อาทิ การวางแผนการตลาด การวางแผนกำลังผลิตที่เพิ่มขึ้น การศึกษาดูงาน ฯลฯ

๗. มีการกำหนด ค่าจัดเก็บผลประโยชน์ของกลุ่มวิสาหกิจชุมชนบ้านเอวจระเข้ ราย ๖ เดือน นำเงินเข้ากลุ่มพร้อมเข้าบัญชี รายละเอียดดังนี้

- กิจกรรมตู้ตากพลังงานแสงอาทิตย์โซล่าเซลล์ ในอัตรา ตู้ละ ๑๐๐ บาทต่อเดือน

- กิจกรรมฝึกงานมุ้ง จัดเก็บในอัตรา ๑,๐๐๐ บาท ต่อ ๑ หลังต่อปี

- กิจกรรมดอกไม้จันทน์ จัดเก็บชนิดช่อเชิฐู ซ่อละ ๑ บาท ดอกเดี่ยว ร้อยละ ๕ บาท

และพวงหรีด ๕ บาท ต่อ ๑ พวง

- กิจกรรมกระเป๋าสานจากเส้นพลาสติก และกระเป๋าน้ำ จัดเก็บในอัตรา ๕ บาทต่อ ๑ ใบ

๒.๖ ด้านการบริหารธุรกิจ

การผลิตสินค้า/บริการตรงตามความต้องการของลูกค้า (ลูกค้า หมายถึง ผู้ที่ใช้สินค้า/บริการ อาจเป็นภายในครัวเรือน ชุมชน หรือ ลูกค้าภายนอก)

ปัจจุบันสังคมไทยมีการเปลี่ยนแปลง และเกิดการแข่งขันสูง ทำให้กลุ่มวิสาหกิจชุมชนบ้านเอวระเซ้ มีการพัฒนาผลิตภัณฑ์เพื่อพัฒนาเศรษฐกิจชุมชน จะต้องมีการออกแบบที่เหมาะสม โดยคำนึงถึงผลิตภัณฑ์ที่ตรงกับความต้องการของผู้บริโภค ผลิตภัณฑ์ที่หลากหลาย มีความทันสมัย มีเอกลักษณ์เฉพาะถิ่น และอยู่บนฐานของเศรษฐกิจสร้างสรรค์ การออกแบบหรือพัฒนาผลิตภัณฑ์ตามความต้องการ โดยประยุกต์ใช้แนวคิดเศรษฐกิจสร้างสรรค์ในการพัฒนาผลิตภัณฑ์ทั้ง ๕ กลุ่ม อาทิ กระเป๋าสานจากเส้นพลาสติก กระเป๋าหนัง ผลิตภัณฑ์ดอกไม้จันทน์ และผลิตภัณฑ์กล้วยตากพลังงานแสงอาทิตย์ เพื่อให้ได้ผลิตภัณฑ์ที่มีการสร้างสรรค์ ตรงกับความต้องการของตลาด มีเอกลักษณ์โดดเด่น มีรูปแบบผลิตภัณฑ์ที่หลากหลาย สามารถตอบสนองความต้องการของผู้บริโภคยุคเศรษฐกิจสร้างสรรค์ได้อย่างเหมาะสม



จากสถานการณ์การแพร่ระบาดของโรคไวรัสโคโรนา ๒๐๑๙ หรือ(COVID-19) กลุ่มวิสาหกิจชุมชนบ้านเอวจะছে กลุ่มสัมมาชีพชุมชน (กลุ่มเย็บผ้า) ได้มีส่วนร่วมในการเย็บหน้ากากอนามัยแจกประชาชนในพื้นที่ร่วมกับทางองค์การบริหารส่วนตำบลท่าไข่ จำนวน ๑,๐๐๐ ชิ้น ร่วมเป็นส่วนหนึ่งในการทำความดี ด้วยหัวใจ จิตอาสา เพื่อบรรเทาความเดือดร้อนให้แก่ประชาชนในพื้นที่ ในช่วงสถานการณ์การแพร่ระบาดเชื้อไวรัสโคโรนา ๒๐๑๙ หรือ (COVID-๑๙)



และกลุ่มวิสาหกิจชุมชนบ้านเอวจะছে กลุ่มสัมมาชีพชุมชน (กลุ่มเย็บผ้า) ได้รับจ้างจัดทำหน้ากากอนามัยกับบริษัท ลิงก์ เทคโนโลยี คอร์ปอเรชั่น จำกัด จำนวน ๖,๐๐๐ ชิ้น เพื่อเป็นช่วยเหลือประชาชน และยังสามารเพิ่มรายได้สู่ครัวเรือนในช่วงสถานการณ์การแพร่ระบาดเชื้อไวรัสโคโรนา ๒๐๑๙ (COVID-๑๙)



กลุ่มวิสาหกิจชุมชนบ้านเอวจระเข้ กลุ่มผลิตภัณฑดอกไม้จันทน์ ได้ผลิตดอกไม้จันทน์ตามความต้องการของลูกค้า ทั้งบุคคลในพื้นที่ และนอกพื้นที่ รูปแบบของดอกไม้จันทน์ได้พัฒนา และปรับเปลี่ยนไปตามยุคสมัย มีทั้งรูปแบบและสีที่สวยงาม หลากหลาย รวมถึงทัศนคติของคนใช้ดอกไม้จันทน์เปลี่ยนไปเป็นการแสดงความเคารพและระลึกถึงผู้ที่ตนรักเป็นครั้งสุดท้าย สีที่สวยงามของดอกไม้จันทน์จึงมีความสำคัญมาก อาทิ ประชาชนภายในตำบลท่าไข่ ตำบลบางขวัญ ตำบลหน้าเมือง และตำบลวังตะเคียน สั่งสินค้าทั้งพวงหรีด ซ่อเชิญ และดอกเล็ก เป็นต้น



กลุ่มวิสาหกิจชุมชนบ้านเอวจระเข้ กลุ่มหัตถกรรมแฮนด์เมด ได้ผลิตสินค้าตามความต้องการของฐานลูกค้าในพื้นที่ นอกพื้นที่ ทั้งร้านค้าขายส่ง ซึ่งรูปแบบของกระเป๋า หรือภาชนะได้รับการพัฒนาปรับเปลี่ยนไปตามยุคสมัย มีสีที่สวยงาม หลากหลาย เหมาะกับทุกช่วงวัย



อีกหนึ่งช่องทางจัดจำหน่ายและการประชาสัมพันธ์สินค้า กลุ่มวิสาหกิจชุมชนบ้านเอวระเซ้ หมู่ที่ ๑๑ ได้นำผลิตภัณฑ์ออกบูธจำหน่ายสินค้าร่วมกับส่วนราชการ อาทิ ที่ทำการอำเภอเมืองฉะเชิงเทรา ในวันประชุมประจำเดือน กำนัน ผู้ใหญ่บ้าน และโครงการคลินิกเกษตรเคลื่อนที่ในพระราชานุเคราะห์ สมเด็จพระบรมโอรสาธิราชฯ สยามมกุฎราชกุมาร เฉลิมพระเกียรติ เนื่องในโอกาสที่ทรงเจริญ พระชนมพรรษา ๗๐ พรรษา วันที่ ๒๘ กรกฎาคม ๒๕๖๕ ณ วัดบางปรองธรรมโชติการาม ตำบลบางพระ อำเภอเมืองฉะเชิงเทรา



สินค้า/บริการมีคุณภาพ โดยมีการตรวจสอบควบคุมอย่างสม่ำเสมอ

กลุ่มวิสาหกิจชุมชน บ้านเอวระเซ้ หมู่ที่ ๑๑ ได้รับเอกสารรับรองการลงทะเบียนผู้ผลิต ผู้ประกอบการ OTOP ประเภทกลุ่มผู้ผลิตชุมชน กับกรมการพัฒนาชุมชน กระทรวงมหาดไทยตั้งแต่วันที่ ๑๙ กุมภาพันธ์ ๒๕๖๑ จากนางสาวอรุณลักษณ์ โพธิ์พุทธ พัฒนาการอำเภอ สำนักงานพัฒนาชุมชนอำเภอเมืองฉะเชิงเทรา



กลุ่มวิสาหกิจชุมชน บ้านเอวระเซ้ หมู่ที่ ๑๑ ได้รับอนุญาตให้แสดงเครื่องหมายมาตรฐานผลิตภัณฑ์ชุมชนกับผลิตภัณฑ์จากเส้นพลาสติก มาตรฐานเลขที่ มผช.๒๐/๒๕๕๙ โดยสำนักงานอุตสาหกรรมจังหวัดฉะเชิงเทรา จากท่าน ไมตรี ไตรดีลานันท์ ผู้ว่าราชการจังหวัดฉะเชิงเทรา ประธานกรรมการรับรองมาตรฐานผลิตภัณฑ์ชุมชนจังหวัดฉะเชิงเทรา เมื่อวันที่ ๑๓ กันยายน ๒๕๖๔

กลุ่มวิสาหกิจชุมชนบ้านเอวระเซ้ ก้าวไปอีกขั้น ภายใต้กิจกรรม ๑,๒,๓,๔ โครงการส่งเสริมกระบวนการเครือข่ายองค์ความรู้ Knowledge - Based - OTOP : KBO จังหวัดฉะเชิงเทรา สำหรับกลุ่มวิสาหกิจชุมชนบ้านคลองเอวระเซ้ OTOP และมาตรฐานผลิตภัณฑ์ชุมชน (มผช.)



สำนักงานพัฒนาชุมชนจังหวัดฉะเชิงเทราเปิดงานจัดกิจกรรม การคัดสรรสุดยอดหนึ่งตำบล หนึ่งผลิตภัณฑ์ไทย ปี พ.ศ.๒๕๖๕ (OTOP) ในวันที่ ๒ และ ๑๘ พฤษภาคม ๒๕๖๕ ณ โรงแรมทีวินเทจ อำเภอบางคล้า จังหวัดฉะเชิงเทรา กลุ่มวิสาหกิจชุมชนบ้านเอวจระเข้ ได้นำผลิตภัณฑ์ประเภทงานจักสานจากเส้นพลาสติกเข้าร่วมคัดสรรสุดยอดผลิตภัณฑ์โอท็อปในครั้งนี้ด้วย ณ ปัจจุบันกลุ่มหัตถกรรม แอนด์เมต ประเภทผลิตภัณฑ์จากเส้นพลาสติก เป็น OTOP ระดับ ๓ ดาว



กิจกรรมการส่งเสริมและพัฒนาศักยภาพกลุ่มวิสาหกิจชุมชนบ้านเอวระเข้ หมู่ที่ ๑๑ ในการส่งเสริม และต่อยอดกลุ่มกล้วยตากพลังงานแสงอาทิตย์โซล่าเซลล์ พร้อมการแบบผลิตภัณฑ์ที่ทันสมัย และการเข้าสู่ตลาดสินค้า เมื่อวันที่ ๒๒-๒๓ ธันวาคม ๒๕๖๓ ณ สำนักงานเกษตรจังหวัดฉะเชิงเทรา



สำนักงานอุตสาหกรรมจังหวัดฉะเชิงเทรา ลงพื้นที่บ้านคลองเอวจระเข้ หมู่ ๑๑ ตำบลท่าไข่ อำเภอมืองฉะเชิงเทรา เพื่อส่งเสริมและสนับสนุนต่อยอด การแปรรูปผลผลิตทางการเกษตรผลิตภัณฑ์ชุมชนของกลุ่มวิสาหกิจชุมชนบ้านเอวจระเข้ เพื่อพัฒนาต่อไป



กลุ่มวิสาหกิจชุมชนบ้านเอวระเซ่ ยกระดับไปอีกขั้น ก้าวสู่ความเป็นมาตรฐานผลิตภัณฑ์ชุมชน



ของดีมีมาตรฐาน ราคาถูกฝีมือชาวบ้าน

(๖) มีการเชื่อมโยงเครือข่ายด้านต่าง ๆ

- เชื่อมโยงเครือข่ายร่วมกับกลุ่มเกษตรกรรุ่นใหม่ (Young Smart Farmer) ของจังหวัดฉะเชิงเทรา ในการร่วมกับแลกเปลี่ยนรู้ ทั้งในด้านการเกษตร และการแปรรูปผลิตภัณฑ์จากผลผลิตเกษตรในชุมชน



- เชื่อมโยงเครือข่ายร่วมกับสถาบันต่างๆ เช่น วัด โรงเรียนในพื้นที่ ในการเป็นแหล่งในการเผยแพร่ความรู้ในด้านการเกษตร ปลุกฝังให้เกษตรกรรุ่นลูกรุ่นหลานมีใจรักในการทำการเกษตร



- เชื่อมโยงเครือข่ายร่วมกับวิสาหกิจชุมชนทั้งในและนอกชุมชน เพื่อแลกเปลี่ยนความรู้ และเป็นวิทยากรในการให้ความรู้ เกิดการสร้างเครือข่ายที่กว้างขึ้น นำไปสู่การแลกเปลี่ยนความรู้ใหม่ๆ



๒.๗ ด้านการจัดการข้อมูล

- (๑) มีการรวบรวมข้อมูลและจัดเก็บอย่างเป็นระบบ สะดวกในการใช้งาน
- (๒) ข้อมูลมีคุณภาพ ถูกต้อง น่าเชื่อถือ เหมาะสม เพียงพอ ทันสมัย เป็นปัจจุบัน
- (๓) มีการใช้ประโยชน์จากข้อมูลที่จัดเก็บอย่างต่อเนื่อง

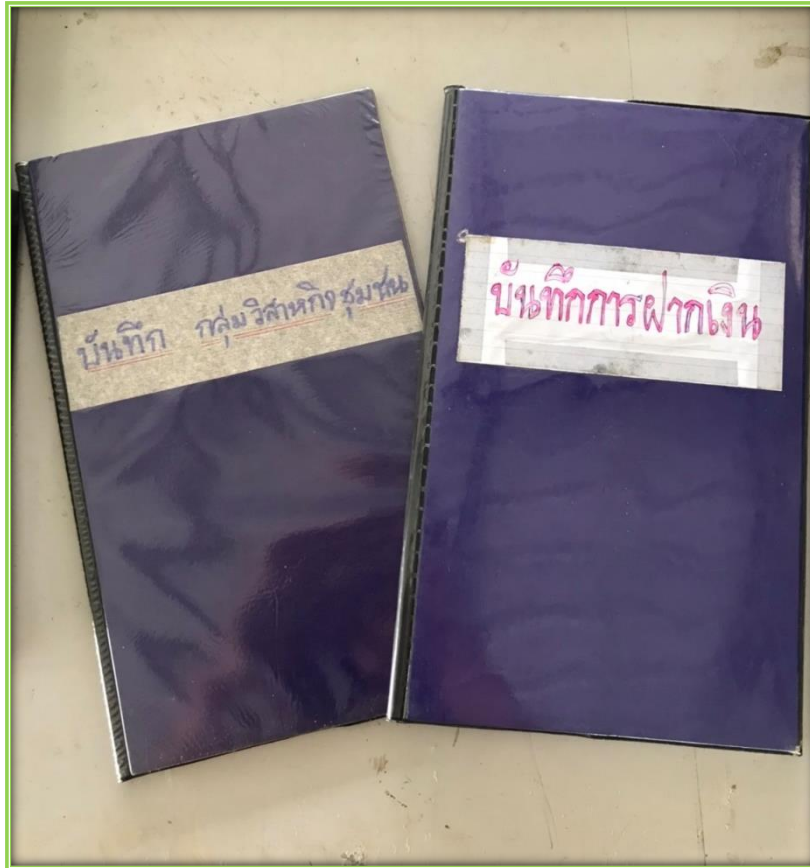

๒.๘ ด้านการสื่อสาร

(๑) มีการสื่อสารภายในกลุ่มสมาชิกและเครือข่าย

บ้านคลองเอวจระเข้ (กลุ่มวิสาหกิจชุมชนบ้านเอวจระเข้) ได้นำเทคโนโลยีสารสนเทศที่สมัยใหม่มาใช้ในการพัฒนาหมู่บ้านในการเผยแพร่ผลงานของหมู่บ้านและติดต่อสื่อสารกับประชาชนในหมู่บ้านผ่านช่องทางของแอปพลิเคชัน ต่าง ๆ อาทิ

ช่องทาง LINE ในการประชาสัมพันธ์ข้อมูลข่าวสาร การเชิญประชุม ข้อระเบียบต่าง ๆ ที่เกี่ยวข้อง โครงการ งานกิจกรรม คณะศึกษาดูงานของกลุ่มวิสาหกิจชุมชนบ้านเอวจระเข้ ให้คณะกรรมการ และประชาชนได้รับทราบภายใต้ชื่อกลุ่มหมู่บ้าน **“บ้านคลองเอวจระเข้ หมู่ที่ ๑๑”** มีจำนวนสมาชิกในกลุ่มจำนวน ๑๖๐ คน มากกว่าจำนวนครัวเรือนของหมู่บ้าน



กลุ่มวิสาหกิจชุมชนบ้านเอวจระเข้ ใช้เวทีการประชุม **ทุกวันที่ ๑๐ ของเดือน ๆ ละ ๑ ครั้ง** เพื่อปรึกษาหารือกำหนดทิศทางการพัฒนา หาแนวทางแก้ไขปัญหาร่วมกัน และสรุปผลการดำเนินงาน ประชาสัมพันธ์งานกิจกรรมของกลุ่มวิสาหกิจชุมชนบ้านเอวจระเข้ พร้อมรายงานสถานะการเงิน รายรับ – รายจ่าย ของบัญชีอย่างสม่ำเสมอ



ภาพกิจกรรมประชุม ทุกวันที่ ๑๐ ของทุกเดือน



(๒) มีการสื่อสารกับบุคคลภายนอก

บ้านคลองเอวจะเข้ใช้ช่องทางเพจ Facebook โดยใช้ชื่อ “ศูนย์การเรียนรู้ชุมชนบ้านคลองเอวจะเข้ หมู่ที่ ๑๑ ต.ท่าไข่ อ.เมือง จ.ฉะเชิงเทรา” เป็นอีกหนึ่งช่องทางเพื่อประชาสัมพันธ์ โครงการงาน กิจกรรมของกลุ่มวิสาหกิจชุมชนบ้านเอวจะเข้ ให้กับบุคคลภายนอกได้รับทราบข้อมูลการดำเนินงาน



เป็นอีกหนึ่งช่องทางการประชาสัมพันธ์ของกลุ่มวิสาหกิจชุมชนบ้านเอวจะเข้ หมู่ที่ ๑๑ คือ การถูกเชิญเป็นวิทยากรให้ความรู้กับหน่วยงานราชการ และบุคคลภายนอก อาทิ ได้รับเชิญเป็นวิทยากร การจัดทำพวงหรีดและดอกไม้จันทน์ ณ องค์การบริหารส่วนตำบลหนองบัว อำเภอบ้านโพธิ์ จังหวัด ฉะเชิงเทรา ภายใต้โครงการฝึกอบรมส่งเสริมอาชีพให้กับกลุ่มสตรี (การจัดทำพวงหรีดดอกไม้จันทน์) ระหว่าง วันที่ ๑๓ - ๑๔ กันยายน ๒๕๖๕



กลุ่มวิสาหกิจชุมชนบ้านเอวระছে หมู่ที่ ๑๑ จัดส่งฐานข้อมูลของศูนย์การเรียนรู้ชุมชนบ้านคลองเอวระছে หมู่ที่ ๑๑ ต.ท่าไข่ ให้องค์การบริหารส่วนตำบลท่าไข่ ดำเนินการประชาสัมพันธ์ข้อมูลข่าวสารแหล่งเรียนรู้ แหล่งท่องเที่ยวในชุมชน ผ่านสื่อประชาสัมพันธ์ และเว็บไซต์ขององค์การบริหารส่วนตำบลท่าไข่ สำหรับบุคคลภายนอกได้รับทราบ



อีกหนึ่งช่องทางในการจัดจำหน่ายของกลุ่มวิสาหกิจชุมชนบ้านเอวระছেและการประชาสัมพันธ์สินค้า กลุ่มวิสาหกิจชุมชนบ้านเอวระছে หมู่ที่ ๑๑ ได้นำผลิตภัณฑ์ของกลุ่มออกบูธจำหน่ายสินค้าร่วมกับส่วนราชการ อาทิ ที่ทำการอำเภอเมืองฉะเชิงเทรา ในวันประชุมประจำเดือน กันยายน ผู้ใหญ่บ้าน และโครงการคลินิกเกษตรเคลื่อนที่ในพระราชานุเคราะห์สมเด็จพระบรมโอรสาธิราชฯ สยามมกุฎราชกุมาร เฉลิมพระเกียรติ เนื่องในโอกาสที่ทรงเจริญพระชนมพรรษา ๗๐ พรรษา วันที่ ๒๘ กรกฎาคม ๒๕๖๕ ณ วัดบางปรองธรรมโชติการาม ตำบลบางพระ อำเภอเมืองฉะเชิงเทรา



๒.๙ ด้านการมีส่วนร่วมขององค์กรปกครองส่วนท้องถิ่น

เป็นการประเมินการเป็นที่ยอมรับของวิสาหกิจ ต่อชุมชนนั้น ๆ ซึ่งจะส่งผลต่อเศรษฐกิจชุมชน เน้นการช่วยขับเคลื่อน ช่วยผลักดัน หรือทำให้เป็นที่สนใจของ อปท.

(๑) อปท. มีแผนงาน งบประมาณที่ส่งเสริมและสนับสนุนวิสาหกิจชุมชน

องค์การบริหารส่วนตำบลท่าไข่ มีการวางแผนพัฒนาท้องถิ่น และงบประมาณที่ส่งเสริมและสนับสนุนด้านการส่งเสริมการลงทุนพาณิชยกรรม อุตสาหกรรม การท่องเที่ยว และการขนส่ง ภายใต้โครงการฝึกอบรมและส่งเสริมอาชีพในด้านต่าง ๆ ได้แก่ ด้านเกษตร ด้านการทำอาหาร ด้านการประดิษฐ์ ด้านงานช่าง ด้านหัตถกรรม สำหรับประชาชนในพื้นที่ เป็นประจำทุกปี



(๒) อปท. มีการอำนวยความสะดวกแก่วิสาหกิจชุมชน เช่น การให้ใช้ที่ดิน โรงเรียน เครื่องมือ อุปกรณ์ต่าง ๆ

องค์การบริหารส่วนตำบลท่าไข่ มีบทบาทในการจัดทำโครงการหรือกิจกรรมให้ความรู้และฝึกอบรมเพื่อการพัฒนาอาชีพเป็นประจำทุกปี ให้การสนับสนุนวัสดุอุปกรณ์ในการประกอบอาชีพให้กับกลุ่มอาชีพและวิสาหกิจชุมชน องค์การปกครองส่วนท้องถิ่นจัดให้มีการฝึกอบรมที่มีผู้เชี่ยวชาญเพื่อการพัฒนาคุณภาพผลิตภัณฑ์หรือบริการให้มีคุณภาพดียิ่งขึ้น และส่งเสริมให้กลุ่มอาชีพใช้วัตถุดิบในท้องถิ่น เพื่อลดต้นทุนในการผลิตสินค้า อีกทั้ง ยังพัฒนาด้านโครงสร้างพื้นฐานทางเศรษฐกิจ อาทิ ไฟฟ้า ประปา และถนน เพื่ออำนวยความสะดวกให้แก่ประชาชนในพื้นที่ และรวมถึงบุคคลภายนอกและหน่วยงานราชการที่เข้ามาศึกษาดูงานในศูนย์การเรียนรู้ชุมชนบ้านคลองเอวจระเข้อีกด้วย



(๓) อปท. ให้การสนับสนุนด้านการพัฒนาความรู้แก่วิสาหกิจชุมชน เช่น จัดฝึกอบรม ศึกษาดูงาน

องค์การบริหารส่วนตำบลท่าไข่ ส่งเสริมและสนับสนุนการดำเนินโครงการฝึกอบรมและส่งเสริมอาชีพ การให้ความรู้แก่ประชาชน ในด้านอาชีพต่าง อาทิ ด้านการเกษตร ด้านงานช่าง ด้านการทำอาหาร ด้านการประดิษฐ์ ด้านงานหัตถกรรมเป็นประจำทุกปี เพื่อให้ตัวแทนกลุ่มอาชีพ ได้ศึกษาหาความรู้ และแลกเปลี่ยนประสบการณ์จากวิทยากร และเพื่อนร่วมอาชีพ นำมาต่อยอด พัฒนาตนเอง และชุมชน

โครงการฝึกอบรมและส่งเสริมอาชีพด้านงานหัตถกรรม กิจกรรม ช่างฝีมือการจักสาน ผลิตภัณฑ์จากเชือกฟาง จำนวน ๔๐ ชั่วโมง



- โครงการฝึกอบรมและส่งเสริมอาชีพด้านงานหัตถกรรม กิจกรรม ฝึกอบรมเย็บกระเป๋าหนังทรงหมอน จำนวน ๖ วัน



- โครงการฝึกอบรมและส่งเสริมอาชีพ ด้านงานหัตถกรรม กิจกรรม การสานกระเป๋าจาก ผักตบชวา และปักไหมราฟเฟีย จำนวน ๘ วัน โดยทำจากวัสดุธรรมชาติอย่างผักตบชวา เพื่อนำมาแปรรูป เป็นผลิตภัณฑ์คงทน สวยงาม สามารถต่อยอดได้ เป็นตะกร้า กระเป๋า รูปทรงหลากหลาย



- โครงการฝึกอบรมและส่งเสริมอาชีพด้านการเกษตร กิจกรรมการส่งเสริมเกษตรทฤษฎีใหม่ “การบริหารจัดการน้ำ ด้วยโคก หนอง นา โมเดล เพื่อเป็นแนวทางในการดำเนินชีวิตด้วยความมั่นคงและ ยั่งยืนตามเกษตรทฤษฎีใหม่ รวมทั้งเป็นการพัฒนาอาชีพของประชาชนในพื้นที่ให้มีวิถีชีวิตตามแนวคิดและ ปรัชญาเศรษฐกิจพอเพียงของพระบาทสมเด็จพระบรมชนกาธิเบศร มหาภูมิพลอดุลยเดชมหาราช บรมนาถบพิตร



(๔) อปท.มีการประชาสัมพันธ์ผลงานให้วิสาหกิจชุมชน สร้างชื่อเสียงให้เป็นที่รู้จัก ประกาศยกย่องเชิดชู ให้คุณค่าแก่วิสาหกิจชุมชน เช่น เป็นสโลแกนประจำท้องถิ่น

องค์การบริหารส่วนตำบลท่าไข่ ดำเนินการประชาสัมพันธ์ข้อมูลข่าวสารของศูนย์การเรียนรู้ชุมชนบ้านคลองเอวจระเข้ หมู่ที่ ๑๑ และรวมถึงกลุ่มวิสาหกิจชุมชนบ้านเอวจระเข้ หมู่ที่ ๑๑ ผ่านสื่อประชาสัมพันธ์ และเว็บไซต์ขององค์การบริหารส่วนตำบลท่าไข่ และผ่านหอกระจายข่าวไร้สายภาครับ เพื่อให้บุคคลภายนอกได้รับทราบข้อมูลข่าวสาร

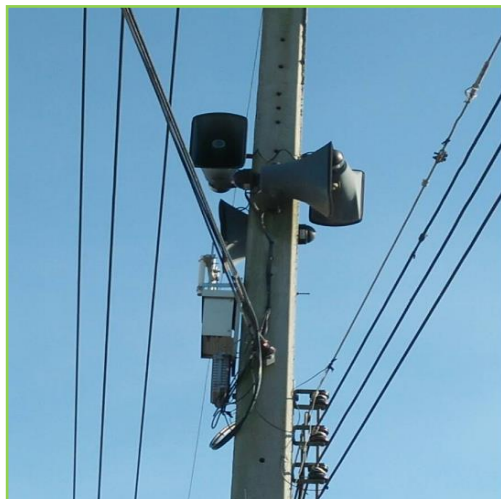

๓. บทบาทและการมีส่วนร่วมของสมาชิกต่อสถาบัน

การที่สมาชิกทุกคนมีส่วนร่วมในทุกขั้นตอน ของการดำเนินการ เริ่มตั้งแต่การเรียนรู้ การตัดสินใจมารวมตัวกัน เพื่อแก้ปัญหาของตนเอง (จุดกำเนิดของวิสาหกิจชุมชน คือ การรวมตัวกันของคน เพื่อแก้ปัญหาของตนเอง) การตัดสินใจในการบริหารจัดการทุกขั้นตอน จนถึงกำหนดในการจัดสรรรายได้ หรือผลกำไร เพื่อเป็นสวัสดิการแก่สมาชิกและชุมชน การส่งเสริมการพัฒนาตนเองของสมาชิก การพิจารณา วิสาหกิจชุมชนดีเด่น พิจารณาจาก

๓.๑ การมีส่วนร่วมในขั้นตอนต่าง ๆ ของการพัฒนาวิสาหกิจชุมชน

ร่วมกันคิดและกำหนดวิสัยทัศน์

บ้านคลองเอวจะছেได้มีการกำหนดวิสัยทัศน์ในการพัฒนาหมู่บ้านร่วมกัน เพื่อมุ่งพัฒนา คุณภาพชีวิต สร้างความรักความสามัคคีในการทำงานร่วมกัน สร้างสังคม สิ่งแวดล้อมและความมั่นคงในความ เป็นอยู่ มีความรู้ คุณคุณธรรม พร้อมเสริมสร้างระบอบประชาธิปไตยให้เข้มแข็ง โดยน้อมนำหลักปรัชญา เศรษฐกิจพอเพียงของพระบาทสมเด็จพระเจ้าอยู่หัว รัชกาลที่ ๙ มาเป็นแนวคิดที่ตั้งอยู่บนพื้นฐานของวิถี ไทยทั้งในด้านการพัฒนาและการบริหารให้ดำเนินการไปบน **ทางสายกลาง** โดยมีวิถีปฏิบัติ ๓ ประการ คือ ความ พอประมาณ การมีเหตุผล และการสร้างระบบความคุ้มกันในตัวเอง เพื่อนำไปสู่เป้าหมายเพื่อสามารถดำรงอยู่ ได้อย่างมั่นคง รอดพ้นจากวิกฤติ และรองรับการเปลี่ยนแปลงต่าง ๆ

วิสัยทัศน์

ชุมชนแบ่งปันความรู้ เชิดชูประชาธิปไตย
ใฝ่ภูมิปัญญาพัฒนาชุมชน ด้วยวิถีเศรษฐกิจพอเพียง

- โดยน้อมนำหลักปรัชญาเศรษฐกิจพอเพียงของพระบาทสมเด็จพระเจ้าอยู่หัว รัชกาลที่ ๙ มาเป็นหลักการทำงาน “ **เข้าใจ เข้าถึง พัฒนา** ”

- **ลักษณะของการทำงาน**ที่ดีเกิดประโยชน์ต่อชุมชนอย่างแท้จริงและมีประสิทธิภาพ

๑. บูรณาการทำงานร่วมกันกับทุกภาคส่วนในพื้นที่ ที่เกี่ยวข้อง ทั้งหน่วยงานราชการ ภาครัฐ หรือ เอกชน หรือกลุ่มองค์กรต่างๆ
๒. มีคณะกรรมการหมู่บ้าน (กม.) ที่เข้มแข็ง เป็นผู้ที่มีความรู้ความสามารถ มีการประชุม ทุกวันที่ ๑๐ ของทุกเดือน เพื่อร่วมกันกำหนดแนวทางในการพัฒนาและแก้ไขปัญหาภายในหมู่บ้าน
๓. มีการประชุมประชาคมเพื่อร่วมจัดทำแผนพัฒนาหมู่บ้าน และโดยยึดหลักประชาธิปไตย เป็นหลักในการตัดสินใจ รับฟังเสียงส่วนใหญ่ โดยไม่ละเลยเสียงส่วนน้อย
๔. มีความรู้ความเข้าใจในระเบียบกฎหมายทางราชการ โดยขอรับคำปรึกษานายอำเภอ ปลัดอำเภอ ผู้ประสานงานประจำตำบล พัฒนาชุมชนอำเภอเมืองฉะเชิงเทรา เกษตรประจำตำบล องค์การบริหารส่วน ตำบลและผู้บริหารสถานศึกษา เป็นประจำ
๕. มีการทำงานแบบบูรณาการ โดยให้หน่วยงานเข้ามามีส่วนร่วมในการวางแผนการดำเนินงาน
๖. ทำงานตามแผนปฏิบัติงานประจำปี แผนพัฒนาหมู่บ้านและแผนของหน่วยงานราชการ ต่าง ๆ
๗. ทำงานด้วยความเข้าใจ เข้าถึง และปฏิบัติจริง โดยการแจ้งข้อมูลข่าวสารแก่ประชาชนอย่างทั่วถึง และสม่ำเสมอ

การร่วมตัดสินใจในการดำเนินกิจกรรม ทั้งด้านธุรกิจ การประกอบการและด้านสังคมและ
ร่วมติดตาม ตรวจสอบ ผลการดำเนินงาน

สมาชิกมีส่วนร่วมวางแผน ตัดสินใจ

คณะกรรมการกลุ่มวิสาหกิจชุมชนบ้านเอวจระเข้ หมู่ที่ ๑๑ มีการประชุมวางแผนการ
ดำเนินงาน การตัดสินใจร่วมกัน เป็นประจำ ทุกวันที่ ๑๐ ของเดือน



กลุ่มวิสาหกิจชุมชนบ้านเอวจระเข้ ก่อตั้งเมื่อวันที่ ๑๙ กุมภาพันธ์ พ.ศ. ๒๕๖๑ ได้รับการ
สนับสนุนงบประมาณ จากโครงการ ๙๑๐๑ ตามรอยเท้าพ่อภายใต้ร่มพระบารมีเพื่อการพัฒนา จำนวน
๕๘๔,๑๐๘ บาท โครงการเพิ่มประสิทธิภาพการเกษตรกรรายย่อย จำนวน ๙๒,๐๐๐ บาท และโครงการ
สัมมาชีพชุมชน จำนวน ๘,๐๐๐ บาท รวมเป็นงบประมาณสนับสนุนทั้งสิ้น จำนวน ๖๘๔,๑๐๘ บาท
ดำเนินการจนถึงปัจจุบันมีเงินสะสม ๔,๒๔๐ บาท มีสมาชิกทั้งสิ้น ๓๐ คน

รหัสสาขา 0025	บัญชีเลขที่ 020122298749					
Branch Code	Account No.					
สาขาจะ เจริญ	รหัสโครงการ					
ชื่อสาขา	Project Code					
Branch Name						
ชื่อบัญชี						
Account Name						
โครงการ 9101 ตามรอยเท้าพ่อภายใต้ร่มพระบารมีเพื่อการพัฒนา						
การเกษตรอย่างยั่งยืนกลุ่มผู้ผลิตผักกางมุ้งคลองเอวจระเข้ เขต. ทาไซ						
อ. เมืองฉะ. 2001 - บัญชีเงินฝากออมทรัพย์ (ใช้สมุดฝาก)						
135888514	ผู้โอนางลงนาม					
Bank for Agriculture and Agricultural Co-operatives	Authorized Signature					
เลขที่ 000135888514						

วันที่	สาขา	ค่ายบ	ถอน	ฝาก	ยอดคงเหลือ	เจ้าหน้าที่
DATE	ORG BR	CODE	WITHDRAWAL	DEPOSIT	BALANCE	STAFF ID
25/09/64	0001	IIPS		*****31.64	*****26,406.09	9400
10/02/65	0025	ATSDC		*****3,600.00	*****30,006.09	910025
26/03/65	0001	IIPS		*****34.03	*****30,040.12	9400
12/04/65	0025	SWCA	*****30,000.00		*****40.12	6300222
11/05/65	0025	ATSDC		*****4,200.00	*****4,240.12	910025

กลุ่มวิสาหกิจชุมชนบ้านเอวจะเข้ หมู่ที่ ๑๑ ร่วมรับผิดชอบต่อการกระทำรับประโยชน์ ร่วมกัน เช่น การแบ่งผลกำไร การจัดสวัสดิการ

กลุ่มวิสาหกิจชุมชนบ้านเอวจะเข้ เป็นอีกหนึ่งกลุ่มวิสาหกิจที่ประสบความสำเร็จที่สามารถต่อยอดกลุ่มกิจกรรม และมีการบริหารจัดการกลุ่มที่ดี จนทำให้กลุ่มวิสาหกิจบ้านเอวจะเข้ เป็นแหล่งศึกษาดูงาน แลกเปลี่ยนเรียนรู้เชื่อมโยงเครือข่ายทั้งภายในชุมชน และนอกชุมชน ปัจจุบันกลุ่มวิสาหกิจชุมชนบ้านเอวจะเข้ เปิดเป็นศูนย์การเรียนรู้และศึกษาดูงาน เพื่อให้สมาชิกภายใน เครือข่ายและชุมชนใกล้เคียงตลอดจนบุคคลที่สนใจมาศึกษาดูงาน จะได้นำความรู้ไปปฏิบัติ เป็นแบบอย่างเพื่อการพัฒนากลุ่มสมาชิกและชุมชนให้เกิดความเข้มแข็ง สร้างรายได้ให้กับกลุ่มและสมาชิก เพื่อให้สมาชิกมีอาชีพเสริมเพิ่มรายได้ให้กับครอบครัว เพื่อความมั่นคงยั่งยืนได้



กลุ่มวิสาหกิจชุมชนบ้านเอวจะเข้ ประเภทกลุ่มเย็บผ้า ได้รับว่าจ้างจัดทำหน้ากากอนามัยให้กับบริษัท ลิงก์ เทคโนโลยี คอร์ปอเรชั่น จำกัด จำนวน ๖,๐๐๐ ชิ้น เพื่อเป็นช่วยเหลือประชาชนช่วงสถานการณ์การแพร่ระบาดของเชื้อไวรัสโคโรนา ๒๐๑๙ หรือ โควิด -๑๙ ทุกคนมีส่วนร่วมในการดำเนินงาน และยังสามารถเพิ่มรายได้สู่ครัวเรือนในช่วงสถานการณ์การแพร่ระบาดของเชื้อไวรัสโคโรนา ๒๐๑๙



สำนักงานพัฒนาชุมชนจังหวัดฉะเชิงเทราเปิดงานจัดกิจกรรมการคัดสรรสุดยอดหนึ่งตำบลหนึ่งผลิตภัณฑ์ไทย ปี พ.ศ.๒๕๖๕ (OTOP) ในวันที่ ๒ และ ๑๘ พฤษภาคม ๒๕๖๕ ณ โรงแรมทีวินเทจ อำเภอบางคล้า จังหวัดฉะเชิงเทรา กลุ่มวิสาหกิจชุมชนบ้านเอวจระเข้ ได้นำผลิตภัณฑ์ประเภทงานจักสานจากเส้นพลาสติกเข้าร่วมคัดสรรสุดยอดผลิตภัณฑ์โอท็อปในครั้งนี้ด้วย ปัจจุบันกลุ่มหัตถกรรมแฮนด์เมด ประเภทผลิตภัณฑ์จากเส้นพลาสติก เป็น OTOF ระดับ ๓ ดาว ส่งผลทำให้กลุ่มวิสาหกิจกลุ่มหัตถกรรมแฮนด์เมด มีฐานลูกค้าในพื้นที่ นอกพื้นที่ ทั้งร้านค้าขายส่งที่เพิ่มมากขึ้น รูปแบบของกระเป๋าหรือภาชนะจึงต้องได้รับการพัฒนา ปรับเปลี่ยนไปตามยุคสมัย มีสีสันสวยงาม หลากหลาย ตรงความต้องการมากที่สุด



๓.๒ การมีส่วนร่วมในการพัฒนาสมาชิก

มีแผนงานขับเคลื่อนและกำกับติดตามการดำเนินกิจกรรม/กิจการที่ชัดเจน

คณะกรรมการกลุ่มวิสาหกิจชุมชนบ้านเอวระเซ้ หมู่ที่ ๑๑ มีการประชุมเพื่อร่วมกันคิด เสนอความเห็นในการหาความรู้เพื่อการพัฒนาตนเอง ร่วมกันวางแผน กำหนดแนวทางการพัฒนา ร่วมกัน สนับสนุนให้สมาชิกได้รับการพัฒนาตนเองตามแนวทางที่กำหนด และร่วมรายงานประเมินผลการ ดำเนินงาน รายงานสถานะการเงินรายรับ – รายจ่ายไว้อย่างชัดเจน สามารถตรวจสอบได้ และรวมถึงปัญหาที่ อาจเกิดขึ้น เป็นประจำทุกวันที่ ๑๐ ของเดือน



ภาพการประชุมคณะกรรมการกลุ่มวิสาหกิจชุมชนบ้านเอวระเซ้

เกษตรอำเภอเมืองจังหวัดฉะเชิงเทรา ลงพื้นที่กลุ่มวิสาหกิจบ้านเอวระเซ้ หมู่ที่ ๑๑ เพื่อดำเนินการประเมินผลการดำเนินงาน และร่วมทบทวนและปรับปรุงแผนการดำเนินงานให้เหมาะสมอย่างต่อเนื่อง ณ ศูนย์การเรียนรู้ชุมชนบ้านเอวระเซ้ หมู่ที่ ๑๑ ตำบลท่าไข่ เป็นประจำทุกปี



๔. ความมั่นคงและฐานทางเศรษฐกิจของสถาบัน

ความเจริญเติบโต ความมั่นคงทางเศรษฐกิจของสมาชิก เนื่องจากกิจกรรมที่ดำเนินการร่วมกันมีความหลากหลาย เชื่อมโยง เกื้อกูลกัน ส่งผลให้เกิดการลดความเสี่ยงในการประกอบ การตอบสนองความต้องการสร้างความพอใจและความสุขให้สมาชิก ทำให้สมาชิก มีความเชื่อมั่นในสถาบัน และสร้างความมั่นใจของสมาชิกในการดำเนินการร่วมกับกลุ่มต่อไป ซึ่งจะนำไปสู่ความมั่นคง เข้มแข็งและยั่งยืน พิจารณาจาก

๔.๑ กิจกรรมมีความหลากหลาย เชื่อมโยงเกื้อกูลกัน ส่งผลให้เกิดการลดความเสี่ยงในการ ประกอบการ เพื่อให้เกิดความยั่งยืน

บ้านคลองเอวจะছে หมู่ที่ ๑๑ มีการส่งเสริมให้ประชาชนในหมู่บ้านน้อมนำหลักปรัชญา ของเศรษฐกิจพอเพียงสู่การปฏิบัติจนเป็นวิถี โดยเริ่มต้นที่ครัวเรือนและต้องปรากฏผลเป็นที่ประจักษ์ชัดเจน จนนำไปสู่ความมั่นคง เข้มแข็งและยั่งยืน ด้านความมั่นคงทางเศรษฐกิจ สังคม และสิ่งแวดล้อม



การพัฒนาและส่งเสริมการประกอบอาชีพหลักและอาชีพเสริมภายใต้ปรัชญาเศรษฐกิจพอเพียง ด้านการสร้างความมั่นคงทางเศรษฐกิจอย่างยั่งยืน

บ้านคลองเอวจระเข้ ได้รับการสนับสนุนงบประมาณจากกรมการพัฒนาชุมชน ในการพัฒนา ด้านอาชีพโครงการเลี้ยงปลาหมอหมันในวงบ่อปูนซีเมนต์ จำนวน ๑๖ ครัวเรือน งบประมาณจาก ศูนย์จัดการกองทุนชุมชน สนับสนุนงบประมาณให้แก่ครัวเรือนที่เป็นหนี้ กองทุนต่าง ๆ ในชุมชน เพื่อส่งเสริมให้ประชาชนมีอาชีพเสริม เพิ่มรายได้ ลดรายจ่าย เข้าสู่ ๑ สัญญา ๑ ครัวเรือน นำไปสู่การ ลดหนี้ ปลดหนี้



ส่งเสริมการเลี้ยงไก่, เลี้ยงเป็ด ไว้เป็นอาหารในครัวเรือน ทำให้ครัวเรือนมีอาหารสำหรับบริโภค ได้ตลอดปี ถ้าเหลือจากรับประทาน แจกและแลกเปลี่ยนเพื่อนบ้าน ก็สามารถนำผลผลิตไปขายเพิ่มรายได้ แก่ครอบครัว



สนับสนุนครัวเรือนในการดำรงชีวิตตามแนวปรัชญาเศรษฐกิจพอเพียง

จากสถานการณ์การแพร่ระบาดของโรคติดเชื้อไวรัสโคโรนา ๒๐๑๙ หรือ (COVID-19) ในพื้นที่จังหวัดฉะเชิงเทรา ได้มีการขยายเป็นวงกว้าง ส่งผลกระทบต่อระบบเศรษฐกิจ รวมถึงการอุปโภค บริโภคของประชาชน โดยกระทรวงมหาดไทยมีคำสั่ง ให้สำนักงานปศุสัตว์ อำเภอกำแพงแสน ให้การช่วยเหลือภายใต้โครงการฟื้นฟูเศรษฐกิจและสังคม (Thai QM) ที่ได้รับผลกระทบจากการแพร่ระบาดของโรคติดเชื้อไวรัสโคโรนา ๒๐๑๙ ปี พ.ศ. ๒๕๖๓ บ้านคลองเอวจระเข้ ได้รับการสนับสนุน เป็ด - ไก่ จำนวน ๕๓ ครัวเรือน ๆ ละ ๑๐ ตัว พร้อมวัสดุอุปกรณ์ในการเลี้ยง เพื่อต่อยอดอาชีพ ลดรายจ่าย เพิ่มรายได้สู่ครัวเรือน

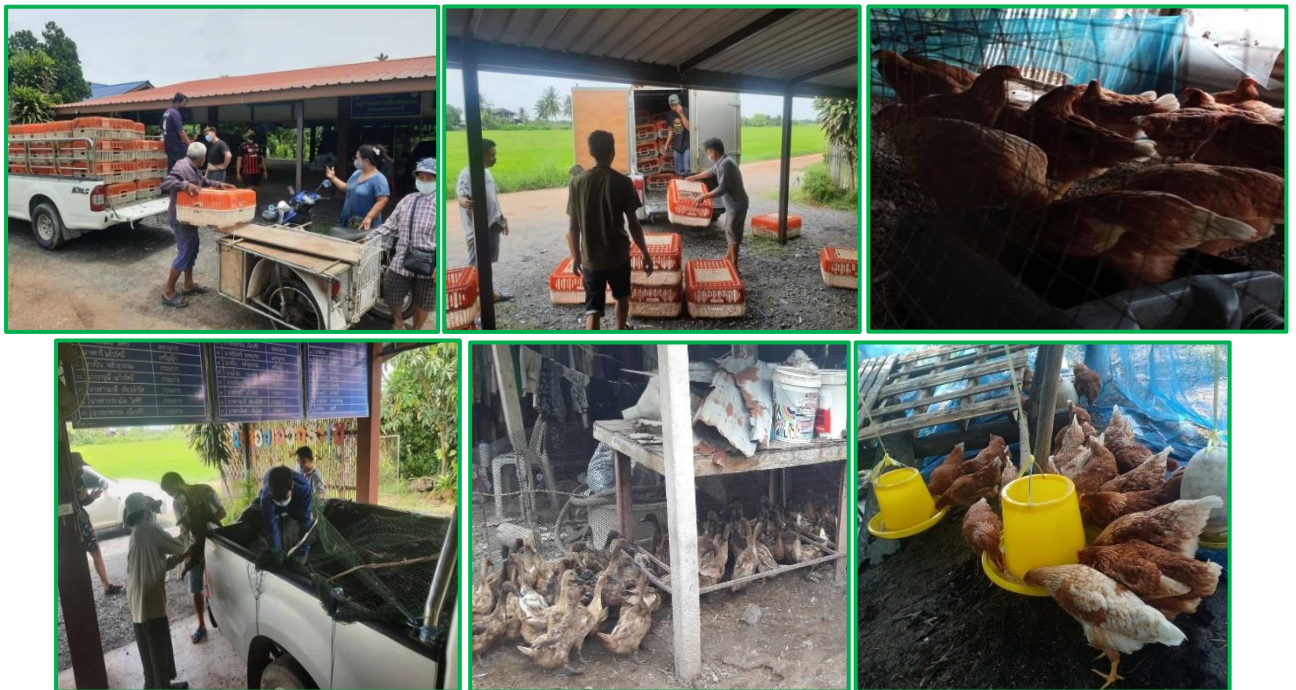

บ้านคลองเอวจระเข้สามารถดำเนินการตามนโยบายที่ได้รับมอบหมายจากรัฐบาล/ส่วนราชการ (สำนักงานเกษตรอำเภอเมืองฉะเชิงเทรา) ในการดำเนินโครงการส่งเสริมให้แก่เกษตรกรรายย่อย เพื่อลดรายจ่าย เพิ่มรายได้ ในการแปรรูปผลผลิตทางการเกษตร ซึ่งบ้านคลองเอวจระเข้ได้แปรรูปกล้วยน้ำว้า โดยการใช้ตู้อกพลังงานแสงอาทิตย์โซลาร์เซลล์ จำนวน ๗ ตู้ จนปัจจุบัน การแปรรูปสินค้าทางการเกษตร กล้วยตากพลังงานแสงอาทิตย์โซลาร์เซลล์ ประสบความสำเร็จด้านการผลิตสู่ตลาดภายใน และภายนอก รวมถึงเป็นแหล่งเรียนรู้ และศึกษาดูงาน



การพัฒนาและส่งเสริมการประกอบอาชีพหลักและอาชีพเสริมภายใต้ปรัชญาเศรษฐกิจพอเพียง
ด้านการสร้างความมั่นคงทางสังคมอย่างยั่งยืน

บ้านคลองเอวระเข้มีการส่งเสริมให้ประชาชนปฏิบัติตามกฎหมาย และกฎกติกา ข้อบังคับ หมู่บ้าน โดยคณะกรรมการหมู่บ้านร่วมกันกำหนดกฎ กติกาหมู่บ้านจำนวน ๑๑ ข้อขึ้น เพื่อส่งเสริมให้ประชาชนยึดหลักกฎหมาย ความมีเหตุผล และสันติวิธี มาปรับใช้ในการพัฒนาหมู่บ้าน การปฏิบัติตามกฎหมาย เพื่อความสงบเรียบร้อยของหมู่บ้าน โดยได้กำหนดกฎกติการ่วมกัน และการปฏิบัติต่อทุกคนอย่างเสมอภาค พร้อมให้ความสำคัญต่อทุกคน เคารพความ เท่าเทียมและพยายามที่จะเรียนรู้การอยู่ร่วมกันด้วยการแบ่งปันเอื้ออาทรต่อกัน และไม่ใช้ความรุนแรงเมื่อเกิดความขัดแย้ง เกิดความรัก ความสามัคคี เกิดความสมานฉันท์ โดยประชาชนในหมู่บ้านยินยอมรับกฎกติกาโดยไม่มีการฝ่าฝืน

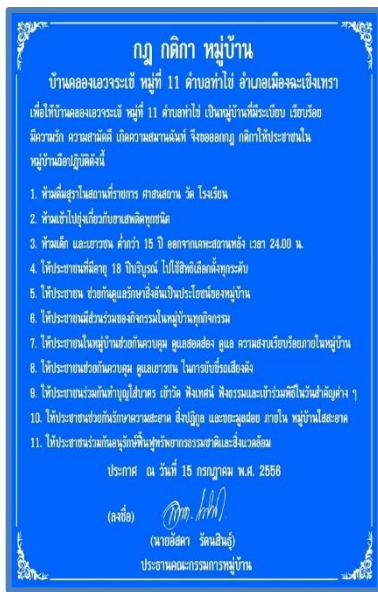

Z

โดยกฎ กติกา หมู่บ้าน เป็นไปตามมติที่ประชุมคณะกรรมการหมู่บ้าน(กม.) ร่วมกับประชาชนในพื้นที่ เมื่อวันที่ ๑๕ กรกฎาคม พ.ศ. ๒๕๕๖

บ้านคลองเอวระเข้ มีการดูแล แบ่งปัน เอื้อเฟื้อเจ้องานคนในชุมชน จากสถานการณ์การแพร่ระบาดของโรคติดเชื้อไวรัสโคโรนา ๒๐๑๙ ที่เกิดขึ้น ทำให้มีประชาชนแยกกักตัวเพื่อรักษาอาการที่บ้าน (Home Isolation) หลายครัวเรือน มีทั้งผู้สูงอายุ ประชาชนวัยทำงาน และเยาวชน คณะกรรมการหมู่บ้านและประชาชนในพื้นที่ได้มีมติร่วมกันในการดูแล แบ่งปัน เอื้อเฟื้อเจ้องานซึ่งกันและกัน เพราะเราคือครอบครัวเดียวกัน



รายงานประกาวตวิสาทกิจชุมชนดีเด่น ประจำปี ๒๕๖๖ กลุ่มวิสาทกิจชุมชนบ้านเอวระเข้

สำนักงานกองทุนสนับสนุนการสร้างเสริมสุขภาพ (สสส.) ร่วมกับ กศน.อำเภอเมือง ฉะเชิงเทรา และโรงพยาบาลส่งเสริมสุขภาพประจำตำบล และชาวบ้านคลองเอวจะছে ส่งเสริมโครงการ สร้างเสริมสุขภาพผู้สูงอายุบ้านคลองเอวจะছে ภายใต้กิจกรรม การดูแลสุขภาพจิต สุขภาพกาย การรับประทานอาหาร ปลอดภัยห่างไกลโรค และการทำลูกประคบสมุนไพรเพื่อคลายเส้นลดปวดตึงกล้ามเนื้อ กลุ่มเป้าหมายคือผู้สูงอายุในชุมชน จำนวน ๕๐ คน โดยมี ทีมหมอจาก รพสต. ตำบลท่าไข่และปราชญ์ชาวบ้านในพื้นที่เป็นวิทยากร



การพัฒนาและส่งเสริมการประกอบอาชีพหลักและอาชีพเสริมภายใต้ปรัชญาเศรษฐกิจพอเพียง ด้านการสร้าง**ความมั่นคงทางสิ่งแวดล้อม**อย่างยั่งยืน

บ้านคลองเอวจะছে จัดทำโครงการเชิงรุก เน้นการมีส่วนร่วมของชุมชนโดยการคัดแยกขยะ ที่ต้นทางครัวเรือน เพื่อการกำจัดขยะมูลฝอยอย่างถูกวิธี แกไขการจัดการขยะมูลฝอยในพื้นที่ชุมชน ธนาการขยะ หมู่ที่ ๑๑ ก่อตั้งเมื่อวันที่ ๓๑ พฤษภาคม พ.ศ. ๒๕๕๙ ดำเนินการจนถึงปัจจุบัน มีจำนวน สมาชิกทั้งสิ้น ๖๙ ครัวเรือน เปิดทำการทุกวันศุกร์สิ้นเดือน



บ้านคลองเอวจระเข้มีการจัดการขยะอินทรีย์แบบได้ประโยชน์สูงสุด ประชาชนให้ร่วมมือในการบริหารจัดการเกี่ยวกับขยะ โดยการลด คัดแยก และจัดการขยะตั้งแต่ต้นทางครัวเรือน ซึ่งส่วนใหญ่เป็นขยะอินทรีย์ เช่น เศษอาหาร เศษผัก ผลไม้ หรืออื่นๆ ที่ย่อยสลายได้เอง ตามธรรมชาติ โดยการจัดทำถังขยะอินทรีย์หรือขยะเปียกครัวเรือน การทำน้ำหมัก การทำปุ๋ยหมัก การนำไปเลี้ยงสัตว์ หรือวิธีการอื่นๆ



ปัจจุบันเป็นพื้นที่ต้นแบบในการดำเนินโครงการให้กับบุคคลภายใน และภายนอกเพื่อเข้ามาศึกษา เรียนรู้ในการบริหารจัดการขยะอย่างเป็นระบบ รวมถึงการเชิญเป็นวิทยากรบรรยายให้ความรู้การบริหารจัดการขยะอินทรีย์ในหลายพื้นที่



บ้านคลองเอวจะเข้ มีการจัดสุขลักษณะในบ้าน โดยการจัดระเบียบบริเวณบ้านสะอาด ไม่เป็นแหล่งเพาะเชื้อโรคและไม่เป็นพาหะนำโรค ทำให้สวยงาม โดยการจัดกิจกรรมการลงพื้นที่กำจัดลูกน้ำยุงลายในชุมชน เพื่อป้องกันและควบคุมโรคไข้เลือดออก โดยการแจกทรายอะเบทและฉีดพ่นหมอกควัน เพื่อกำจัดยุงให้กับประชาชนในพื้นที่ รวมถึงประชาสัมพันธ์การป้องกันกำจัดยุงลายด้วยตนเอง ด้วยหลัก ๕ ป.



บ้านคลองเอวจะเข้มีการจัดหมู่บ้านให้เป็นระเบียบเรียบร้อย ถูกสุขลักษณะ และมีการปรับปรุงภูมิทัศน์หมู่บ้าน ให้สวยงาม เป็นระเบียบ โดยมีการบริหารจัดการร่วมกันในการดูแลรักษาถนนสาธารณะโดยการซ่อมบำรุงรักษา ซ่อมแซมถนนสาธารณะที่ชำรุด เพื่อความปลอดภัยในการสัญจรของประชาชนในพื้นที่ และพื้นที่ใกล้เคียง



บ้านคลองเอวจระเข้ ร่วมกับ กศน.อำเภอเมืองฉะเชิงเทรา จัดทำ "โครงการชุมชนคนรักซ์ไฟฟ้า" ณ ศูนย์การเรียนรู้ชุมชนบ้านคลองเอวจระเข้ เพื่อพัฒนากระบวนการเรียนรู้แบบมีส่วนร่วมของชุมชนในเรื่องพลังงานไฟฟ้า และการอนุรักษ์พลังงานไฟฟ้า โดยได้รับเกียรติ จากท่านประเทือง อยู่เกษม นายอำเภอเมือง ฉะเชิงเทรา เป็นประธานเปิดโครงการ



๔.๒ วิสาหกิจชุมชนมีการจัดสวัสดิการให้สมาชิกอย่างเป็นระบบ

กลุ่มวิสาหกิจชุมชนบ้านเอวระเซ่ หมู่ที่ ๑๑ มีการจัดสวัสดิการให้แก่สมาชิก ดังนี้

๑. มีการจัดสวัสดิการปันผลให้แก่สมาชิก

๒. การมอบทุนการศึกษาแก่เยาวชนที่เรียนดี ตั้งแต่ระดับชั้นประถมศึกษา ปีที่ ๑ ถึงมัธยมศึกษา ปีที่ ๓ โดยมีเกรดเฉลี่ยไม่ต่ำกว่า ๓.๕๐ รายละ ๑,๐๐๐ บาท ไม่จำกัดจำนวน



๓. การจัดสวัสดิการให้แก่สมาชิก ในกรณีเสียชีวิต รายละ ๒,๐๐๐ บาท



๔. สนับสนุนกิจกรรมกีฬาต้านยาเสพติด โดยส่งเด็ก/เยาวชนในพื้นที่และนอกพื้นที่
เข้าแข่งขันกีฬาฟุตบอล ตะกร้อ โดยใช้เงินกองทุนแม่ของแผ่นดินในการสนับสนุนกิจกรรมให้เด็ก



๕. การออกเยี่ยมผู้พิการ และผู้ป่วยติดเตียงปีละ ๑ ครั้ง ในช่วงเดือนเมษายนของทุกปี



๔.๕ สมาชิกและกลุ่มมีเงินออม

บ้านคลองเอวจะระเข้มมีกองทุนชุมชนตามหลักธรรมาภิบาล

บ้านคลองเอวจะระเข้ม มีกิจกรรมสร้างวินัยการออม เพื่อเป็นภูมิคุ้มกัน กับประชาชนนำไปพัฒนาหรือลงทุนเพื่อประกอบอาชีพ ปัจจุบันบ้านคลองเอวจะระเข้มมีการบริหารจัดการและการจัดตั้งกองทุนในหมู่บ้านจำนวน ๑๑ กองทุน ๓ กลุ่มองค์กร ดังนี้



กองทุนศูนย์สงเคราะห์ราษฎรประจำหมู่บ้าน

ศูนย์สงเคราะห์ราษฎรประจำหมู่บ้าน ก่อตั้งเมื่อวันที่ ๒๒ มกราคม พ.ศ. ๒๕๔๒ ด้วยทุนในการจัดตั้ง จำนวน ๒๘,๐๐๐ บาท ดำเนินการจนถึงปัจจุบัน มีเงินสะสมจำนวนทั้งสิ้น ๒๙,๓๔๔ บาท มีจำนวนสมาชิกทั้งสิ้น ๙๒ ครั้วเรือน

รางวัลที่ได้รับ : ได้รับเกียรติบัตรศูนย์สงเคราะห์ราษฎร ประจำหมู่บ้านดีเด่นประจำปี ๒๕๕๔ จากจังหวัดฉะเชิงเทรา

โดยคณะกรรมการศูนย์สงเคราะห์ราษฎร ดังนี้

ลำดับที่	ชื่อ-นามสกุล	ตำแหน่ง	บ้านเลขที่
๑	นายอัสดา รัตนสินธุ์	ประธาน	๕๓
๒	นายสมบัติ ยงพุกษา	รองประธาน	๔๗
๓	นายวรา วัฒนนะ	เลขานุการ	๗๑
๔	นายคมศักดิ์ ศิริประทุม	เหรัญญิก	๒๒/๒
๕	นางสาวประณีต โตศิริ	นายทะเบียน	๑๖
๖	นางจรัญญา เนียรศิริ	กรรมการ	๖๓
๗	นายประสิทธิ์ ศิริประทุม	กรรมการ	๕๙
๘	นายกระแสร ยงสวัสดิ์	กรรมการ	๑๕/๑
๙	นายสมหวัง ประเสริฐ	กรรมการ	๕๑
๑๐	นางปิ่น หล้าสุวรรณ	กรรมการ	๗๑
๑๑	นายสมศักดิ์ ศรีใส	กรรมการ	๒๒/๑

กองทุนหมู่บ้านเอวระเซ้

กองทุนหมู่บ้าน ก่อตั้งเมื่อวันที่ ๙ กรกฎาคม พ.ศ.๒๕๔๔ ด้วยทุนในการจัดตั้ง จำนวน ๑,๑๐๐,๐๐๐ บาท ดำเนินการจนถึงปัจจุบัน มีเงินสะสม ๑,๔๖๘,๕๖๓ บาท มีจำนวนสมาชิกทั้งสิ้น ๑๓๒ คน

รางวัลที่ได้รับ :

- ได้รับเกียรติคุณ กองทุนหมู่บ้านดีเด่นระดับอำเภอ เนื่องในโอกาสครบรอบ ๒ ปี การดำเนินงานกองทุนหมู่บ้าน และชุมชนเมืองแห่งชาติจากกระทรวงมหาดไทย ปี ๒๕๔๖
- ได้รับเกียรติคุณ กองทุนหมู่บ้านดีเด่นระดับอำเภอ ปี ๒๕๔๗ จากจังหวัดฉะเชิงเทรา
- ได้รับเกียรติคุณ กองทุนหมู่บ้านดีเด่นระดับอำเภอ ปี ๒๕๕๒ จากอำเภอเมืองฉะเชิงเทรา
- ได้รับรางวัลกองทุนหมู่บ้านดีเด่น ระดับอำเภอ ปี ๒๕๖๒ จากผู้ว่าราชการจังหวัดฉะเชิงเทรา
- ได้รับรางวัลกองทุนหมู่บ้าน ตัวอย่างดีเด่น ระดับจังหวัด ปี ๒๕๖๕

โดยมีคณะกรรมการกองทุนหมู่บ้าน ดังนี้

ลำดับที่	ชื่อ-นามสกุล	ตำแหน่ง	บ้านเลขที่
๑	นายอัสดา รัตนสินธุ์	ประธานกรรมการ	๕๓
๒	นายวรา วัฒนะ	รองประธาน	๗๑
๓	นายคมศักดิ์ ศิริประทุม	เลขานุการ	๒๒/๒
๔	นางพัชรินทร์ จันทร์ศิริ	เหรัญญิก	๗
๕	นางสาวจุฑามาศ โตศิริ	กรรมการ	๖๑
๖	นางสาวสุภาภรณ์ แก้วรัมย์	กรรมการ	๘/๑
๗	นางสาวประณีต โตศิริ	กรรมการ	๑๖
๘	นางน้ำฝน ประเสริฐ	กรรมการ	๕๑/๑
๙	นายสมหวัง ประเสริฐ	กรรมการ	๕๑

กองทุนออมวันละบาท

กองทุนออมวันละบาท ก่อตั้งเมื่อวันที่ ๑๑ เมษายน พ.ศ. ๒๕๔๓ ด้วยทุนในการจัดตั้ง จำนวน ๓,๖๐๐ บาท ดำเนินการจนถึงปัจจุบัน มีเงินสะสม ๒๗๐,๒๐๘ บาท มีจำนวนสมาชิกทั้งสิ้น ๑๒๕ คน

โดยมีคณะกรรมการกองทุนออมวันละบาท ดังนี้

ลำดับที่	ชื่อ-นามสกุล	ตำแหน่ง	บ้านเลขที่
๑	นายอัสดา รัตนสินธุ์	ประธาน	๕๓
๒	นายสมบัติ ยงพถกษา	รองประธาน	๔๗
๓	นายสมหวัง ประเสริฐ	เลขานุการ	๕๑
๔	นายทำนอง โตศิริ	เหรัญญิก	๑๖
๕	นายวรา วัฒนะ	กรรมการ	๗๑
๖	นายคมศักดิ์ ศิริประทุม	กรรมการ	๒๒/๒
๗	นางสาวจุฑามาศ โตศิริ	กรรมการ	๖๑
๘	นางสาวสุภาภรณ์ แก้วรัมย์	กรรมการ	๘/๑

กองทุนแม่ของแผ่นดินบ้านคลองเอวจระเข้

กองทุนแม่ของแผ่นดินบ้านคลองเอวจระเข้ ได้รับการคัดเลือกให้ได้รับเงินพระราชทานเงินขวัญถุงจากสมเด็จพระนางเจ้าฯ พระบรมราชินีนาถ เพื่อจัดตั้งเป็นกองทุนแม่ของแผ่นดิน เมื่อปี ๒๕๔๙ กองทุนแม่ของแผ่นดินบ้านคลองเอวจระเข้ ได้รับเงินพระราชทาน จำนวน ๒ ครั้ง คือ

๑. เมื่อวันที่ ๑๔ กรกฎาคม พ.ศ. ๒๕๔๙ ได้รับเงินขวัญถุง ๘,๐๐๐ บาท
๒. เมื่อวันที่ ๒๙ สิงหาคม พ.ศ. ๒๕๕๔ ได้รับเงินขวัญถุง ๒๔,๐๐๐ บาท รวมทั้งสิ้นเป็นเงิน ๓๒,๐๐๐ บาท จนกระทั่งปัจจุบันมีเงินกองทุนสะสม ๖๖,๔๑๙ บาท มีจำนวนสมาชิก ๙๒ คน

รางวัลที่ได้รับ : ได้รับการคัดเลือกเป็นกองทุนแม่ดีเด่น ระดับอำเภอ ประจำปี พ.ศ. ๒๕๕๑ จากผู้ว่าราชการจังหวัด นายอานนท์ พรหมนารถ เมื่อวันที่ ๒๖ มิถุนายน ๒๕๕๑

โดยคณะกรรมการกองทุนแม่ของแผ่นดินบ้านคลองเอวจระเข้ ดังนี้

ลำดับที่	ชื่อ-นามสกุล	ตำแหน่ง	บ้านเลขที่
๑	นายอัสดา รัตนสินธุ์	ประธาน	๕๓
๒	นายสมหวัง ประเสริฐ	เลขานุการ	๕๑
๓	นายสมบัติ ยงพุกษา	เหรัญญิก	๔๗
๔	นายคมศักดิ์ ศิริประทุม	นายทะเบียน	๒๒/๒
๕	นายวรา วัฒนชะ	ประชาสัมพันธ์	๗๑
๖	นายทำนอง โตศิริ	ผู้ตรวจสอบ	๑๖
๗	นางจรัญญา เนียรศิริ	กรรมการ	๖๓
๘	นางสาวประณีต โตศิริ	กรรมการ	๑๖
๙	นางพรพรรณ เนียรศิริ	กรรมการ	๑/๑
๑๐	นางพัชรินทร์ จันทร์ศิริ	กรรมการ	๗
๑๑	นางสาวอนุสรุยา ยงพุกษา	กรรมการ	๓๑/๑
๑๒	นางนิยม ยงสวัสดิ์	กรรมการ	๖๒
๑๓	นางสาวสุภาภรณ์ แก้วรัมย์	กรรมการ	๘/๑
๑๔	นางนภาพร เพ็ญโฉม	กรรมการ	๓๘

กองทุนออมทรัพย์เพื่อการผลิต

กองทุนออมทรัพย์เพื่อการผลิต ก่อตั้งเมื่อวันที่ ๑๑ มีนาคม พ.ศ.๒๕๔๒ ด้วยทุนในการจัดตั้งจำนวน ๓,๖๐๐ บาท ดำเนินการจนถึงปัจจุบัน มีเงินสะสม ๙๑๒,๔๔๓ บาท มีจำนวนสมาชิกทั้งสิ้น ๑๔๐ คน

รางวัลที่ได้รับ :

- ได้รับเกียรติคุณ กองทุนหมู่บ้านดีเด่นระดับอำเภอ เนื่องในโอกาสครบรอบ ๒ ปี การดำเนินงานกองทุนหมู่บ้าน และชุมชนเมืองแห่งชาติจากกระทรวงมหาดไทย ปี ๒๕๔๖

- ได้รับเกียรติคุณ กองทุนหมู่บ้านดีเด่นระดับอำเภอ ปี ๒๕๔๗ จากจังหวัดฉะเชิงเทรา

- ได้รับเกียรติคุณ กองทุนหมู่บ้านดีเด่นระดับอำเภอ ปี ๒๕๕๒ จากอำเภอเมืองฉะเชิงเทรา

- ได้รับโล่ประกาศเกียรติคุณ กลุ่มออมทรัพย์เพื่อการผลิตดีเด่น ระดับจังหวัด รางวัลรองชนะเลิศ อันดับที่ ๓ ตามโครงการจัดมหกรรมรวมพลออมทรัพย์เพื่อการผลิต ประจำปี ๒๕๕๖ จากผู้ว่าราชการจังหวัด นายเรวัตรศักดิ์ มหาวิจิณฉัยมนตรี เมื่อวันที่ ๑ ตุลาคม ๒๕๕๖

- ในการบริหารจัดการกลุ่มออมทรัพย์เพื่อการผลิตบ้านคลองเอวจระเข้ ด้วยความซื่อสัตย์ สุจริต และมีความมุ่งมั่นตั้งใจดูแลประชาชนอย่างทั่วถึง ทำให้กลุ่มออมทรัพย์เพื่อการผลิตบ้านคลองเอวจระเข้ หมู่ที่ ๑๑ ตำบลท่าไข่ อำเภอเมืองฉะเชิงเทรา ได้รับรางวัล “สิ่งทอง” ประจำปี ๒๕๕๗ ภายใต้กลุ่ม/องค์การชุมชนแกนหลักในการพัฒนาหมู่บ้านดีเด่นระดับจังหวัดจากผู้ว่าราชการจังหวัด นายอนุกุล ตั้งคณา นุกุลชัย เมื่อวันที่ ๑๐ กันยายน ๒๕๕๗

- ได้รับรางวัลกลุ่มฯ ที่มีอายุการดำเนินงานยาวนาน

- ได้รับรางวัลกลุ่มออมทรัพย์ดีเด่นระดับจังหวัด ปี ๒๕๖๕

โดยมีคณะกรรมการกองทุนออมทรัพย์เพื่อการผลิต ดังนี้

ลำดับที่	ชื่อ-นามสกุล	ตำแหน่ง	บ้านเลขที่
๑	นายอัสดา รัตนสินธุ์	ประธาน	๕๓
๒	นายสมหวัง ประเสริฐ	รองประธาน	๕๑
๓	นางสาวประณีต โตศิริ	รองประธาน	๑๖
๔	นายสมบัติ ยงพฤษา	เหรัญญิก	๔๗
๕	นายวรา วัฒนะ	เลขานุการ	๗๑
๖	นายคมศักดิ์ ศิริประทุม	นายทะเบียน	๒๒/๒
๗	นางจรัญญา เนียรศิริ	กรรมการ	๖๓
๘	นายทำนอง โตศิริ	กรรมการ	๑๖
๙	นางมาลี เขียวจำรัส	กรรมการ	๑๙
๑๐	นางพัชรินทร์ จันทศิริ	กรรมการ	๗
๑๑	นางสาวสุภาภรณ์ แก้วรัมย์	ผู้ช่วยเลขานุการ	๘/๑
๑๒	นางน้ำฝน ประเสริฐ	กรรมการ	๕๑/๑
๑๓	นายประสิทธิ์ ศิริประทุม	กรรมการ	๕๙

กลุ่มคัดแยกขยะต้นทางครัวเรือน (ธนาคารขยะ หมู่ที่ ๑๑)

คัดแยกขยะต้นทางครัวเรือน (ธนาคารขยะ หมู่ที่ ๑๑) ก่อตั้งเมื่อวันที่ พ.ศ. ๒๕๕๙ ดำเนินการจนถึงปัจจุบัน มีเงินสะสม ๑๘,๖๒๕ บาท มีจำนวนสมาชิกทั้งสิ้น ๖๙ คน

คณะกรรมการคัดแยกขยะต้นทางครัวเรือน (ธนาคารขยะ หมู่ที่ ๑๑)

ลำดับที่	ชื่อ-นามสกุล	ตำแหน่ง	บ้านเลขที่
๑	นายอัสดา รัตนสินธุ์	ประธาน	๕๓
๒	นายสมบัติ ยงพุกษา	รองประธาน	๔๗
๓	นายคมศักดิ์ ศิริประทุม	เหรัญญิก	๒๒/๒
๔	นายวรา วัฒนนะ	เลขานุการ	๗๑
๕	นางสาวจุฑามาศ โตศิริ	กรรมการ	๖๑
๖	นางสาวสุภาภรณ์ แก้วรัมย์	กรรมการ	๘
๗	นางพรพรรณ เนียรศิริ	กรรมการ	๑/๑

ศูนย์จัดการกองทุนชุมชน

ศูนย์จัดการกองทุนชุมชน (ปรับโครงสร้างหนี้เข้าสู่ ๑ สัญญา ๑ ครัวเรือน) ก่อตั้งเมื่อวันที่ ๑๐ ตุลาคม พ.ศ. ๒๕๕๘ ได้ทุนในการสนับสนุนจากโครงการรวมเป็นจำนวน ๑๒๐,๐๐๐ บาท เพื่อเป็นทุนในการประกอบอาชีพ เพื่อลดภาระหนี้สินของประชาชนในชุมชน ระยะเวลา ๓ ปี ดำเนินการจนถึงปัจจุบัน มีจำนวนสมาชิกทั้งสิ้น ๒๙ ครัวเรือน

โดยมีคณะกรรมการศูนย์จัดการกองทุนชุมชน ดังนี้

ลำดับที่	ชื่อ-นามสกุล	ตำแหน่ง	บ้านเลขที่
๑	นายอัสดา รัตนสินธุ์	ประธาน	๕๓
๒	นายสมบัติ ยงพุกษา	รองประธาน	๔๗
๓	นายวรา วัฒนนะ	เหรัญญิก	๗๑
๔	นางพัชรินทร์ จันทศิริ	เลขานุการ	๗
๕	นางสาวจุฑามาศ โตศิริ	ประชาสัมพันธ์	๖๑
๖	นายคมศักดิ์ ศิริประทุม	กรรมการฝ่ายการเงินและบัญชี	๒๒/๒
๗	นายทำนอง โตศิริ	นิติกรรมและเร่งรัดหนี้สิน	๑๖
๘	นางพรพรรณ เนียรศิริ	ฝ่ายสินเชื่อ	๑/๑
๙	นางจรรย์ญา เนียรศิริ	ส่งเสริมและพัฒนา	๖๓
๑๐	นางสาวประณีต โตศิริ	ผู้ทรงคุณวุฒิ	๑๖
๑๑	นางมาลี เขียวจำรัส	ผู้ทรงคุณวุฒิ	๑๙/๑
๑๒	นางสุรินทร์ ยงพุกษา	ผู้ทรงคุณวุฒิ	๓๑/๑
๑๓	นางสาวดารี่ แก้วรัมย์	ผู้ทรงคุณวุฒิ	๘/๑

กลุ่มวิสาหกิจชุมชนบ้านเอวระเซ่

วิสาหกิจชุมชนบ้านเอวระเซ่ ก่อตั้งเมื่อวันที่ ๑๙ กุมภาพันธ์ พ.ศ. ๒๕๖๑ ได้รับการสนับสนุนงบประมาณจากโครงการ ๙๑๐๑ ตามรอยเท้าพ่อภายใต้ร่มพระบารมีเพื่อการพัฒนา จำนวน ๕๘๔,๑๐๘ บาท โครงการเพิ่มประสิทธิภาพการเกษตรกรรายย่อย จำนวน ๙๒,๐๐๐ บาท และโครงการสัมมาชีพชุมชน จำนวน ๘,๐๐๐ บาท รวมเป็นงบประมาณสนับสนุนทั้งสิ้น จำนวน ๖๘๔,๑๐๘ บาท ดำเนินการจนถึงปัจจุบันมีเงินสะสม ๔,๒๔๐ บาท มีสมาชิกทั้งสิ้น ๓๐ คน

- ได้รับรางวัลรองชนะเลิศกลุ่ม/องค์กร ดีเด่น ปี ๒๕๖๕

- ได้รับรางวัล ๙ ต่อ ๑๐ ปี ๒๕๖๕

โดยมีคณะกรรมการวิสาหกิจชุมชนบ้านเอวระเซ่ ดังนี้

ลำดับที่	ชื่อ-นามสกุล	ตำแหน่ง	บ้านเลขที่
๑	นางนุกูล ทองไพจิตร	ประธาน	๖๗/๑
๒	นางนิยม ยงสวัสดิ์	รองประธาน	๖๒
๓	นายสมบัติ ยงพุกษา	เลขานุการ	๔๗
๔	นายคมศักดิ์ ศิริประทุม	เหรัญญิก	๒๒/๒
๕	นายวรา วัฒนะ	กรรมการ	๗๑
๖	นางทองใบ ศรีใส	กรรมการ	๒๒/๑
๗	นางจรัญญา เนียรศิริ	กรรมการ	๖๓
๘	นางสาวจุฑามาศ โตศิริ	กรรมการ	๖๑
๙	นางสาวสุภาภรณ์ แก้วรัมย์	กรรมการ	๘/๑
๑๐	นายอัสดา รัตนสินธุ์	ที่ปรึกษาผู้ประสานงาน	๕๓

กองทุนพัฒนาสตรี (กองทุนปุ๋ยกลุ่มสตรี)

กองทุนพัฒนาสตรี ได้รับงบประมาณในการก่อตั้งครั้งแรกจำนวน ๒๒,๕๐๐ บาท มีงบประมาณคงเหลือทั้งสิ้น จำนวน ๙,๑๘๘ บาท ดำเนินการจนถึงปัจจุบัน มีจำนวนสมาชิกทั้งสิ้น ๒๕ คน

โดยมีคณะกรรมการกองทุนพัฒนาสตรี ดังนี้

ลำดับที่	ชื่อ-นามสกุล	ตำแหน่ง	บ้านเลขที่
๑	นางสาวประณีต โตศิริ	ประธาน	๑๖
๒	นางพรพรรณ เนียรศิริ	รองประธาน	๑/๑
๓	นางสุรินทร์ ยงพุกษา	เลขานุการ	๓๐/๑
๔	นางปิ่น หล้าสุวรรณ	เหรัญญิก	๗๑
๕	นางน้ำฝน ประเสริฐ	กรรมการ	๕๑/๑
๖	นางจรัญญา เนียรศิริ	กรรมการ	๖๓
๗	นางวารุณี แก้วรัมย์	กรรมการ	๔๕
๘	นางสาวมาลี เขียวจำรัส	กรรมการ	๑๙/๑
๙	นางสาวจินดา เพ็ญโฉม	กรรมการ	๓๙

กองทุนออมเพื่อปลดหนี้ (ฝากพิเศษ)

กองทุนออมเพื่อปลดหนี้ (ฝากพิเศษ) ฝากในเล่มกองทุนกลางพัฒนาหมู่บ้าน ก่อตั้งเมื่อวันที่ ๑๐ มกราคม พ.ศ. ๒๕๖๒ ดำเนินการจนถึงปัจจุบัน มีเงินสะสม ๒๔๙,๑๔๘ บาท มีจำนวนสมาชิกทั้งสิ้น ๔๔ คน

คณะกรรมการกองทุนออมเพื่อปลดหนี้ (ฝากพิเศษ)

ลำดับที่	ชื่อ-นามสกุล	ตำแหน่ง	บ้านเลขที่
๑	นายอัสดา รัตนสินธุ์	ประธาน	๕๓
๒	นายสมบัติ ยงพฤกษา	รองประธาน	๔๗
๓	นายวรา วัฒนนะ	เหรัญญิก	๗๑
๔	นางพัชรินทร์ จันทศิริ	เลขานุการ	๗
๕	นางสาวจุฑามาศ โตศิริ	ประชาสัมพันธ์	๖๑
๖	นายคมศักดิ์ ศิริประทุม	กรรมการฝ่ายการเงินและบัญชี	๒๒/๒
๗	นายทำนอง โตศิริ	นิติกรรมและเร่งรัดหนี้สิน	๑๖
๘	นางพรพรรณ เนียรศิริ	ฝ่ายสินเชื่อ	๑/๑
๙	นางจรรยาญา เนียรศิริ	ส่งเสริมและพัฒนา	๖๓
๑๐	นางสาวประณีต โตศิริ	ผู้ทรงคุณวุฒิ	๑๖
๑๑	นางมาลี เขียวจำรัส	ผู้ทรงคุณวุฒิ	๑๙/๑
๑๒	นางสุรินทร์ ยงพฤกษา	ผู้ทรงคุณวุฒิ	๓๑/๑
๑๓	นางสาวดาริ แก้วรัมย์	ผู้ทรงคุณวุฒิ	๘/๑

กองทุนปุ๋ยประชารัฐ

กองทุนปุ๋ยประชารัฐ ก่อตั้งเมื่อวันที่ ๑๓ มิถุนายน พ.ศ.๒๕๕๕ ด้วยทุนในการจัดตั้งครั้งแรก จำนวน ๓๕๐,๐๐๐ บาท และทุนจัดตั้งครั้งที่สอง จำนวน ๓๐๐,๐๐๐ บาท รวมเป็นงบประมาณจัดตั้งทั้งสิ้น ๖๕๐,๐๐๐ บาท ดำเนินการจนถึงปัจจุบัน มีเงินสะสม ๒๗๑,๙๖๓ บาท มีจำนวนสมาชิกทั้งสิ้น ๙๒ ครัวเรือน

โดยมีคณะกรรมการกองทุนหมู่บ้าน ดังนี้

ลำดับที่	ชื่อ-นามสกุล	ตำแหน่ง	บ้านเลขที่
๑	นายอัสดา รัตนสินธุ์	ประธานกรรมการ	๕๓
๒	นายวรา วัฒนนะ	รองประธาน	๗๑
๓	นายคมศักดิ์ ศิริประทุม	เลขานุการ	๒๒/๒
๔	นางพัชรินทร์ จันทศิริ	เหรัญญิก	๗
๕	นางสาวจุฑามาศ โตศิริ	กรรมการ	๖๑
๖	นางสาวสุภาภรณ์ แก้วรัมย์	กรรมการ	๘/๑
๗	นางสาวประณีต โตศิริ	กรรมการ	๑๖
๘	นางน้ำฝน ประเสริฐ	กรรมการ	๕๑/๑
๙	นายสมหวัง ประเสริฐ	กรรมการ	๕๑

กองทุนฌาปนกิจบ้านคลองเอวระเซ้

กองทุนฌาปนกิจบ้านคลองเอวระเซ้ ก่อตั้งเมื่อ พ.ศ.๒๕๔๓ ด้วยทุนในการจัดตั้งครั้งแรก โดยการระดมทุนจากประชาชนในพื้นที่จำนวน ๖๐ ครัวเรือน ๆ ละ ๖๐๐ บาท เป็นเงินจำนวน ๓๖,๐๐๐ บาท ปัจจุบันมีจำนวนสมาชิกทั้งสิ้น ๘๒ ครัวเรือน มีเงินสะสม ๔๙,๔๑๐ บาท

โดยมีคณะกรรมการกองทุนหมู่บ้าน ดังนี้

ลำดับที่	ชื่อ-นามสกุล	ตำแหน่ง	บ้านเลขที่
๑	นายสมยศ เปรมใจ	ประธานกรรมการ	๓๒
๒	นายกระแสร์ ยงสวัสดิ์	รองประธาน	๑๕/๑
๓	นายสมบัติ ยงพุกษา	เลขานุการ	๔๗
๔	นายสมหวัง ประเสริฐ	เหรัญญิก	๕๑
๕	นายสมบัติ อุ่มเจริญ	นายทะเบียน	๒๕/๒
๖	นายประสิทธิ์ ศิริประทุม	กรรมการ	๕๙
๗	นายชูป รัตน์สินธุ์	กรรมการ	๕๓
๘	นายโสภิน หล้าสุวรรณ	กรรมการ	๗๑
๙	นายนิยม นุชพงษ์	กรรมการ	๖๘
๑๐	นางสาวปราณีต ไตศิริ	กรรมการ	๑๖
๑๑	นางดารี่ แก้วรัมย์	กรรมการ	๘/๑
๑๒	นางมาลี เขียวจำรัส	กรรมการ	๑๙/๑
๑๓	นางพรพรรณ เนียรศิริ	กรรมการ	๑/๑
๑๔	นางจรัญญา เนียรศิริ	กรรมการ	๖๓
๑๕	นายอำนาจ เนียรศิริ	กรรมการ	๓๙



สมุดบัญชีเงินฝากทางการเงินของบ้านคลองเอวระเซ้

ตารางสถานภาพทางการเงิน

ลำดับ	รายการสมุดเงินฝาก	ธนาคาร	บัญชีเลขที่	ยอดเงินคงเหลือ ณ วันที่ ๓๐ มิ.ย. ๒๕๖๕
๑	กลุ่มออมทรัพย์เพื่อการผลิตบ้านเอวตะเข้ (ประเภทเพื่อเรียก)	ออมสิน	๐๕๐๑๗๑๒๗๓๘๗๘	๙๑๒,๔๔๓
๒	กองทุนหมุนเวียนบ้านคลองเอวจระเข้ หมู่ที่ ๑๑ (ประเภทเพื่อเรียก)	ออมสิน	๐๕๐๑๗๑๓๒๕๙๒๖	๑๖๗,๖๒๐
๓	กองทุนหมู่บ้านเอวจระเข้ (ประเภทเพื่อเรียก)	ออมสิน	๐๕๐๑๗๑๓๒๕๙๒๗	๑,๔๖๘,๕๖๓
๔	กองทุนออมวันละบาท (ประเภทเพื่อเรียก)	ออมสิน	๐๒๐๐๒๓๔๐๑๐๒๗	๒๗๐,๒๐๘
๕	กองทุนศูนย์ส่งเสริมราชการประจำหมู่บ้านชวดค้วน หมู่ ๑๑	ธกส.	๐๒๕-๒-๑๔๑๙๑-๒	๒๙,๓๔๔
๖	ฌาปนกิจบ้านคลองเอวจระเข้ (ประเภทออมทรัพย์)	ธกส.	๐๒๕-๒-๓๐๖๗๕-๒	๔๙,๔๑๐
๗	กองทุนกลางพัฒนาหมู่บ้านบ้านคลองเอวจระเข้ ม.๑๑ (ออมปลดหนี้)	ธกส.	๐๒๐๐๑๔๑๐๔๐๐	๒๔๙,๑๔๘
๘	กองทุนแม่ของแผ่นดิน (บ้านคลองเอวจระเข้)	กรุงเทพ	๒๖๙-๐๐๔๒๓๗-๑	๖๖,๔๑๙
๙	คัดแยกขยะต้นทางครัวเรือน (ธนาคารขยะ หมู่ที่ ๑๑)	ธกส.	๒๐๒๑๓๑๓๒๕๓๐๐	๑๘,๖๒๕
๑๐	กลุ่มวิสาหกิจชุมชน (๙๑๐๑) (บ้านคลองเอวจระเข้)	ธกส.	๐๒๐๑๒๒๒๙๘๗๔๙	๔,๒๔๐
๑๑	กองทุนปฎิประชาชน (บ้านคลองเอวจระเข้)	ออมสิน	๐๒๐๑๗๑๑๐๘๒๔๒	๒๗๑,๙๖๓
๑๒	ผลกำไรกองทุนหมู่บ้านคลองเอวจระเข้	ออมสิน	๐๕๐๑๗๑๓๒๕๙๒๘	๔๕,๑๐๘
๑๓	กองทุนพัฒนาสตรี (กองทุนปฎิกลุ่มสตรี)	ออมสิน	๐๒๐๒๒๓๙๑๕๗๘๔	๙,๑๙๘
รวมเป็นเงินทั้งสิ้น (ไม่รวมเงินกู้)				๓,๕๖๒,๒๘๙

ข้อมูลรายรับ - รายจ่าย เปิดเผยตรวจสอบได้



ภาพกิจกรรมการมีส่วนร่วมในหมู่บ้าน ทุกวันที่ ๑๐ ของทุกเดือน



๔.๗ กิจการมีการเติบโตอย่างต่อเนื่อง หรือมีสมาชิกเพิ่มขึ้น

กลุ่มวิสาหกิจชุมชนบ้านเอวระเซ้ ได้บริหารจัดการและดำเนินงานอย่างต่อเนื่องจนถึงปัจจุบัน มีจำนวนสมาชิกจำนวนทั้งสิ้น ๓๐ คน เน้นการผลิตเพื่อการบริโภคอย่างเพียงพอภายในชุมชน และนำไปสู่การแก้ไขปัญหาความยากจน และสามารถสร้างรายได้ ลดรายจ่ายในครัวเรือน

กลุ่มวิสาหกิจชุมชนบ้านเอวระเซ้ เป็นอีกหนึ่งกลุ่มวิสาหกิจที่ประสบความสำเร็จที่สามารถต่อยอดกลุ่มกิจกรรม และมีการบริหารจัดการกลุ่มที่ดี จนทำให้กลุ่มวิสาหกิจบ้านเอวระเซ้ เป็นแหล่งศึกษาดูงาน แลกเปลี่ยนเรียนรู้เชื่อมโยงเครือข่ายทั้งภายในชุมชน และนอกชุมชน ปัจจุบันกลุ่มวิสาหกิจชุมชนบ้านเอวระเซ้ เปิดเป็นศูนย์การเรียนรู้และศึกษาดูงาน เพื่อให้สมาชิกภายใน เครือข่ายและชุมชนใกล้เคียงตลอดจนบุคคลที่สนใจมาศึกษาดูงาน จะได้นำความรู้ไปปฏิบัติ เป็นแบบอย่างเพื่อการพัฒนากลุ่มสมาชิกและชุมชนให้เกิดความเข้มแข็ง สร้างรายได้ให้กับกลุ่มและสมาชิก เพื่อให้สมาชิกมีอาชีพเสริมเพิ่มรายได้ให้กับครอบครัว เพื่อความมั่นคงยั่งยืนได้



กลุ่มวิสาหกิจชุมชน บ้านเอวระเซ้ หมู่ที่ ๑๑ ได้รับเอกสารรับรองการลงทะเบียนผู้ผลิต ผู้ประกอบการ OTOP ประเภทกลุ่มผู้ผลิตชุมชน กับกรมการพัฒนาชุมชน กระทรวงมหาดไทยตั้งแต่วันที่ ๑๙ กุมภาพันธ์ ๒๕๖๑ จากนางสาวอรุณลักษณ์ โพธิ์พุทธ พัฒนาการอำเภอ สำนักงานพัฒนาชุมชนอำเภอเมืองฉะเชิงเทรา



กลุ่มวิสาหกิจชุมชน บ้านเอวระเซ้ หมู่ที่ ๑๑ ได้รับอนุญาตให้แสดงเครื่องหมายมาตรฐานผลิตภัณฑ์ชุมชน กับผลิตภัณฑ์จากเส้นพลาสติก มาตรฐานเลขที่ มพข. ๒๐/๒๕๕๙ โดยสำนักงานอุตสาหกรรมจังหวัดฉะเชิงเทรา จากท่าน ไมตรี ไตรติลานันท์ ผู้ว่าราชการจังหวัดฉะเชิงเทรา ประธานกรรมการรับรองมาตรฐานผลิตภัณฑ์ชุมชนจังหวัดฉะเชิงเทรา ณ วันที่ ๑๓ กันยายน ๒๕๖๔

กลุ่มวิสาหกิจชุมชน ก้าวสู่ความเข้มแข็ง และสร้างรายได้แก่ชุมชน โดยการนำผลผลิตของชุมชนสู่ตลาดตลาดภายนอกชุมชน อาทิ ตลาดประชารัฐ หมู่บ้าน OTOP นวัตกรรม วิถี ณ บ้านคลองแขวงกลั่น ตำบลบางเตย รวมถึงการนำผลิตภัณฑ์ของกลุ่มออกบูธจำหน่ายสินค้าร่วมกับส่วนราชการ อาทิ ที่ทำการอำเภอเมืองฉะเชิงเทรา ในวันประชุมประจำเดือน กำหนด ผู้ใหญ่บ้าน และโครงการคลินิกเกษตรเคลื่อนที่ในพระราชานุเคราะห์สมเด็จพระบรมโอรสาธิราชฯ สยามมกุฎราชกุมาร เฉลิมพระเกียรติ เนื่องในโอกาสที่ทรงเจริญพระชนมพรรษา ๗๐ พรรษา วันที่ ๒๘ กรกฎาคม ๒๕๖๕ ณ วัดบางปรองธรรมโชติการาม ตำบลบางพระ อำเภอเมืองฉะเชิงเทรา



กลุ่มวิสาหกิจชุมชนบ้านเอวจระเข้ หมู่ที่ ๑๑ ยังเป็นที่ยอมรับจากหลายหน่วยงาน ถูกเชิญเป็นวิทยากรให้ความรู้กับหน่วยงานราชการ และบุคคลภายนอก อาทิ ได้รับเชิญเป็นวิทยากรการจัดทำพวงหรีดและดอกไม้จันทน์ ณ องค์การบริหารส่วนตำบลหนองบัว อำเภอบ้านโพธิ์ จังหวัดฉะเชิงเทรา ภายใต้โครงการฝึกอบรมส่งเสริมอาชีพให้กับกลุ่มสตรี (การจัดทำพวงหรีดดอกไม้จันทน์) ระหว่างที่ ๑๓ - ๑๔ กันยายน ๒๕๖๕



ศูนย์เรียนรู้ชุมชนบ้านคลองเอวจระเข้ หมู่ที่ ๑๑ ได้รับเชิญเป็นวิทยากรถ่ายทอดองค์ความรู้ เรื่องหลักปรัชญาของเศรษฐกิจพอเพียง/ศาสตร์พระราชา/ทฤษฎีใหม่ประยุกต์สู่ โคก หนอง นา โมเดล ปัจจัยความสำเร็จของชุมชนบ้านคลองเอวจระเข้/เศรษฐกิจ/สังคม/สิ่งแวดล้อม การบริหารจัดการทุนชุมชน/ส่งเสริมการออม/การลดและปลดหนี้(ออมปลดหนี้)/การจัดสวัสดิการชุมชน การน้อมนำหลักปรัชญาเศรษฐกิจพอเพียงสู่การพัฒนาชุมชน ณ องค์การบริหารส่วนตำบลบางตีนเป็ด ภายใต้โครงการส่งเสริมเศรษฐกิจพอเพียงกับการดำเนินชีวิตประจำวัน



บ้านคลองเอวกระเซ้ หมู่ที่ ๑๑ ตำบลท่าไข่ เข้าร่วมการคัดเลือกหมู่บ้านต้นแบบการน้อมนำแนวพระราชดำริ ระดับจังหวัด ครั้งที่ ๓/๒๕๖๕ ด้านเศรษฐกิจ โครงการ ๙ : ๑๐ ปฏิบัติบูชา “สืบสาน รักษา ต่อยอด” เพื่อการพัฒนาชุมชน ประจำปี ๒๕๖๕ ณ ห้องประชุมพระยาศรีสุนทรโวหาร (น้อย อาจารยางกูร) ชั้น ๑ ศาลากลางจังหวัดฉะเชิงเทรา เมื่อวันที่ ๑๐ มิถุนายน ๒๕๖๕ กลุ่มวิสาหกิจชุมชนบ้านเอวกระเซ้ (กล้วยตากพลังงานแสงอาทิตย์) ได้รับรางวัลรองชนะเลิศอันดับ ๑ ระดับจังหวัด ด้านเศรษฐกิจ จาก นายไมตรี ไตรติลานันท์ ผู้ว่าราชการจังหวัดฉะเชิงเทรา



กลุ่มวิสาหกิจชุมชนบ้านเอวจระเข้ เข้ารับการประเมินและรับรองมาตรฐานการพัฒนาชุมชน (มชช) ประเภท กลุ่ม/องค์กรชุมชน เมื่อวันที่ ๒๑ เมษายน ๒๕๖๕ โดยมีหัวหน้าส่วนราชการ ระดับอำเภอ เป็นคณะกรรมการพิจารณาในครั้งนี้ ซึ่งกลุ่มวิสาหกิจชุมชนบ้านเอวจระเข้ ได้ผ่านการประเมินและรับรองมาตรฐานการพัฒนาชุมชน(มชช) ประเภท กลุ่ม/องค์กรชุมชน ประจำปี ๒๕๖๕ จาก นายไมตรี ไตรติลานันท์ ผู้ว่าราชการจังหวัดฉะเชิงเทรา



สำนักงานพัฒนาชุมชนจังหวัดฉะเชิงเทรา ได้ดำเนินการคัดสรรกิจกรรมพัฒนาชุมชนดีเด่น ระดับจังหวัด ประจำปี ๒๕๖๕ เพื่อส่งเสริมกระบวนการเรียนรู้ให้กับชุมชนและการมีส่วนร่วมของประชาชน ผ่านกระบวนการสร้างและพัฒนาผู้นำชุมชน ตามหลักปรัชญาของเศรษฐกิจพอเพียงไปสู่การปฏิบัติจนเป็นวิถีชีวิต โดยจัดให้มีการคัดสรรกิจกรรมพัฒนาชุมชนดีเด่นและเชิดชูเกียรติ ที่มีผลการดำเนินงานดีเด่น ตามหลักปรัชญาของเศรษฐกิจพอเพียง โดดเด่น เป็นที่ประจักษ์ ซึ่งบ้านคลองเอวจระเข้ ได้รับรางวัลรองชนะเลิศ อันดับ ๑ กลุ่มวิสาหกิจชุมชนบ้านคลองเอวจระเข้ หมู่ที่ ๑๑ ตำบลท่าไข่ อำเภอเมืองฉะเชิงเทรา ประเภทกลุ่ม/องค์กรชุมชนแกนหลักสำคัญในการพัฒนาหมู่บ้าน ดีเด่นระดับจังหวัด จากนายไมตรี ไตรติลานันท์ ผู้ว่าราชการจังหวัดฉะเชิงเทรา



๔.๘ มีการเตรียมการเพื่อสืบทอดกิจการในอนาคต

บ้านคลองเอวจระเข้ หมู่ที่ ๑๑ ต้อนรับคณะครู นักเรียน ผู้ปกครอง จาก ศูนย์พัฒนาเด็กเล็กองค์การบริหารส่วนตำบลท่าไข่ ที่เข้ามาศึกษาและเรียนรู้ภูมิปัญญาท้องถิ่นทักษะอาชีพของกลุ่มวิสาหกิจชุมชนบ้านคลองเอวจระเข้ ด้านหัตถกรรมจักสานเส้นพลาสติก จำนวน ๓๐ คน เพื่อเป็นการปลูกฝัง และอนุรักษ์ สืบทอดภูมิปัญญาท้องถิ่นสู่รุ่นเยาวชน



บ้านคลองเอวจระเข้ มีการอนุรักษ์และสืบทอดกิจกรรม/กิจการของกลุ่ม/องค์กร จากรุ่นสู่รุ่น คือการได้ต้อนรับโรงเรียนเซนต์หลุยส์ จังหวัดฉะเชิงเทรา ซึ่งได้นำนักเรียนระดับการศึกษาปฐมวัยปีที่ ๓/๓ จำนวน ๒๗ คน เข้าศึกษาดูงานเกี่ยวกับการปลูกผัก และเพิ่มทักษะชีวิต ตามหลักปรัชญาของเศรษฐกิจพอเพียง เพื่อให้เด็กนักเรียนได้มีโอกาสเรียนรู้ประสบการณ์ตรงจากสถานที่จริง และ เพื่อเป็นการอนุรักษ์และสืบทอดการน้อมนำหลักปรัชญาของเศรษฐกิจพอเพียง จากรุ่นสู่รุ่น



ภาพนักเรียนระดับการศึกษาปฐมวัย โรงเรียนเซนต์หลุยส์เข้าศึกษาดูงานเกี่ยวกับการปลูกผัก

๕. การทำกิจกรรมด้านสวัสดิการชุมชน สาธารณประโยชน์และการอนุรักษ์ ทรัพยากรธรรมชาติและสิ่งแวดล้อม

การทำกิจกรรมของกลุ่มที่เอื้ออำนวยต่อประโยชน์ของสาธารณะทั้งด้านเศรษฐกิจและสังคม สวัสดิการชุมชน รวมทั้งการทำกิจกรรมที่ใช้ทรัพยากรอย่างยั่งยืน และสามารถบริหารให้ใช้ได้ตลอดไป (Sustainability) พิจารณาจากกิจกรรมที่ทำในนามของกลุ่มเท่านั้น

๕.๑ มีการจัดกระบวนการเพื่อปลูกจิตสำนึกในการเสียสละช่วยเหลือเกื้อกูล อนุรักษ์ ทรัพยากรธรรมชาติและสิ่งแวดล้อมแก่สมาชิก

กลุ่มวิสาหกิจชุมชนบ้านเอวจะเข้าร่วมกับหมู่บ้านร่วมจัดระเบียบชุมชนให้ถูกสุขลักษณะ และมีการปรับปรุงภูมิทัศน์หมู่บ้าน ให้สวยงาม โดยมีการบริหารจัดการร่วมกันในการดูแลรักษาถนน สาธารณะโดยการซ่อมบำรุงรักษา ซ่อมแซมถนนสาธารณะที่ชำรุด เพื่อความปลอดภัยในการสัญจร ของประชาชนในพื้นที่ และพื้นที่ใกล้เคียง และร่วมกันอนุรักษ์ทรัพยากรธรรมชาติและสิ่งแวดล้อม ตามวันสำคัญ และเข้าร่วมโครงการปรับปรุงภูมิทัศน์เฉลิมพระเกียรติ วันพ่อแห่งชาติและ ปลูกต้นไม้ ในสวนสาธารณะ วันแม่แห่งชาติ เป็นประจำทุกปี เพื่อเป็นการปลูกจิตสำนึกในการเสียสละช่วยเหลือ เกื้อกูล อนุรักษ์ทรัพยากรธรรมชาติและสิ่งแวดล้อมในพื้นที่



ภาพกิจกรรมการบำเพ็ญสาธารณประโยชน์ในชุมชน

จิตอาสาบ้านคลองเอวจะเข้าร่วมโครงการ ๑ อปท ๑ ถนน ใส่ใจสิ่งแวดล้อมปลูกต้นไม้
ริมสองฝั่งถนนสาธารณะบ้านคลองเอวจะเข้าร่วม จำนวน ๔๐๐ ต้น กับทางองค์การบริหารส่วนตำบลท่าไข่



บ้านคลองเอวจระเข้ โดยคณะกรรมการหมู่บ้าน (กม.) ร่วมกับประชาชนในพื้นที่ร่วมมือร่วมแรงร่วมใจป้องกันและแก้ไขปัญหาภัยธรรมชาติ ภัยแล้งที่เกิดขึ้น ซึ่งส่งผลกระทบต่อประชาชนที่ประกอบอาชีพทางการเกษตร โดยการจัดการท่อสูบน้ำช่วยส่งน้ำ เพื่อบรรเทาความเดือดร้อนให้แก่ประชาชนในพื้นที่และเพื่อพัฒนาแหล่งน้ำสำหรับการอุปโภค



บ้านคลองเอวจระเข้ โดยคณะกรรมการหมู่บ้าน (กม.) ร่วมกับประชาชนในพื้นที่ร่วมพัฒนาปรับปรุงสภาพแวดล้อมศูนย์การเรียนรู้ชุมชนบ้านคลองเอวจระเข้ ให้สะอาด เหมาะสม สามารถรองรับคณะบุคคลเพื่อเข้ารับการศึกษาดูงานได้



๕.๒ มีกระบวนการผลิตและบริการของกลุ่มไม่ทำลายทรัพยากรสิ่งแวดล้อม

วันที่ ๑๗ ธันวาคม ๒๕๖๔ นางสาวจริยา นิยมพานิช นักวิชาการส่งเสริมการเกษตรชำนาญการพิเศษ รักษาราชการแทน เกษตรอำเภอเมืองฉะเชิงเทรา พร้อมด้วยเจ้าหน้าที่สำนักงานเกษตรอำเภอเมืองฉะเชิงเทรา ลงพื้นที่จัดอบรมเวทีประเมิน วิเคราะห์ศักยภาพและจัดทำแผนการผลิตรายบุคคล (IFPP) โครงการเกษตรกรปราดเปรื่อง (Smart Farmer) ประจำปี งบประมาณ พ.ศ. ๒๕๖๕ เพื่อพัฒนา ศักยภาพเกษตรกรให้เป็น Smart Farmer ประเมิน วิเคราะห์ ศักยภาพและจัดทำแผนการผลิตรายบุคคล (IFPP) ได้อย่างมีประสิทธิภาพและสามารถถ่ายทอดความรู้ให้กับเกษตรกรรายอื่นในพื้นที่ ณ ศูนย์บริการและถ่ายทอดเทคโนโลยีการเกษตรประจำตำบลท่าไข่ หมู่ที่ ๑๑ ตำบลท่าไข่ อำเภอเมืองฉะเชิงเทรา จังหวัดฉะเชิงเทรา โดยมีการจัดกิจกรรมสอนการผลิตปุ๋ยชีวภัณฑ์กำจัดแมลง ที่ไม่ทำลายทรัพยากรสิ่งแวดล้อม



บ้านคลองเอวจะเข้มีการส่งเสริมครัวเรือนมากกว่า ๗๕% ผลิตสารชีวภัณฑ์ เพื่อลดรายจ่ายในครัวเรือน และไม่ทำลายทรัพยากรสิ่งแวดล้อม อาทิ เช่น จุลินทรีย์สังเคราะห์แสง ไตรโคเดอร์มา น้ำส้มควันไม้ ฮอร์โมนไข่ ฮอร์โมนนมสด และมีการทำปุ๋ยหมัก น้ำยาล้างจาน และยาสระผมจากสมุนไพร



สำนักงานส่งเสริมการศึกษานอกระบบและการศึกษาตามอัธยาศัย (กศน.) อำเภอเมืองฉะเชิงเทรา จัดโครงการ ฝึกอบรมส่งเสริมอาชีพ แก่ประชาชนบ้านคลองเอวจะเข้ เพื่อเป็นการเพิ่มพูนประสบการณ์ในการพัฒนาคุณภาพชีวิตความเป็นอยู่ของประชาชนตามแนวทางเศรษฐกิจพอเพียง โดยนำความรู้และประสบการณ์ที่ได้จากการฝึกอบรมมาปรับใช้กับการพัฒนาตนเอง และชุมชน และเป็นการนำวัตถุดิบในพื้นที่ แปรรูปเพิ่มมูลค่า สร้างงาน สร้างรายได้ อาทิ การทำดินปลูก และปุ๋ยน้ำ/แห้ง



๕.๓ มีการส่งเสริมการรักษา หรือมีความใส่ใจสิ่งแวดล้อม (เช่น การคัดแยกขยะ เพื่อนำกลับมาใช้ใหม่ ทำแก๊สชีวภาพ การบำบัดน้ำเสีย ฯลฯ)

* บ้านคลองเอวจะเข้ มีการคัดแยกขยะและของเสียภายในหมู่บ้านอย่างเป็นระบบ โดยส่งเสริมการมีส่วนร่วมของชุมชนในการคัดแยกขยะที่ต้นทางครัวเรือน เพื่อการกำจัดขยะมูลฝอยอย่าง ถูกวิธี แกไขการจัดการขยะมูลฝอยในพื้นที่ชุมชน หรือเพื่อรณรงค์/ส่งเสริมให้ประชาชน/เยาวชนเข้ามา มีส่วนร่วมในการจัดการขยะมูลฝอย โดยการคัดแยกและจัดการประเภทขยะมูลฝอย (ขยะอินทรีย์ ขยะรีไซเคิล ขยะอันตราย ขยะทั่วไป) ที่เกิดขึ้นจากแหล่งกำเนิดภายในชุมชนของตนเองได้ โดยจัดตั้งกลุ่มคัดแยก ขยะต้นทางครัวเรือน (ธนาคารขยะ หมู่ที่ ๑๑) ก่อตั้งเมื่อวันที่ ๓๑ พฤษภาคม พ.ศ. ๒๕๕๙ ดำเนินการจนถึง ปัจจุบัน มีเงินสะสม ๘,๑๗๓ บาท มีจำนวนสมาชิกจำนวนทั้งสิ้น ๖๙ ครัวเรือน ซึ่งจะเปิดทำการทุกวันศุกร์ สิ้นเดือนของทุกเดือน

ขั้นตอนการดำเนินงานธนาคารขยะ หมู่ที่ ๑๑

๑. แต่งตั้งคณะทำงาน

๒. มีการประชุมทุกวันที่ ๑๐ ของเดือน

๓. การจัดเตรียมสถานที่เก็บรวบรวมขยะ พร้อมประชาสัมพันธ์

๔. เปิดรับสมัครสมาชิก ธนาคารขยะ หมู่ที่ ๑๑

๕. มีการติดตามประเมินผลการดำเนินงาน



ธนาคารขยะบ้านคลองเอวจะเข้ ได้มีการกำหนดกฎเกณฑ์และมาตรการในการจัดการขยะให้กับประชาชนปฏิบัติตาม ดังนี้

๑. ต้องเป็นสมาชิกกับทางธนาคารขยะ
๒. ต้องรู้จักวิธีการคัดแยกขยะ ตั้งแต่ต้นทางครัวเรือน เพื่อการกำจัดขยะมูลฝอยอย่างถูกวิธี
๓. กำหนดเวลาทำการทุกวันศุกร์ สิ้นเดือน ตั้งแต่เวลา ๐๘.๓๐ - ๑๒.๐๐ น.
๔. สมาชิกทุกคนต้องนำขยะมาขายกับธนาคารขยะ เสมือนเงินฝากสะสมจนครบ ๑ ปี ถึงจะสามารถเบิกถอนได้ แต่เงินในบัญชีธนาคารขยะต้องคงไว้ จำนวน ๑๐๐ บาท



ผลพลอยได้ ในการจัดตั้งกลุ่มคัดแยกขยะต้นทางครัวเรือน (ธนาคารขยะ หมู่ที่ ๑๑) คือ ประชาชนจะมีรายได้จากการนำขยะมาฝากกับธนาคาร ส่วนธนาคารก็มีรายได้จากการเป็นตัวแทนขายขยะรีไซเคิลให้กับร้านรับซื้อของเก่าและสามารถนำกำไรหลังหักค่าใช้จ่ายในการดำเนินการไปเป็นกองทุนเพื่อการศึกษา หรือสนับสนุนกิจกรรมอื่น ๆ ในชุมชนได้อีกทางหนึ่งด้วย



ปัจจุบันมีผลงานเป็นที่ประจักษ์ และสามารถใช้เป็นพื้นที่ต้นแบบในการดำเนินโครงการให้กับบุคคลภายใน และบุคคลภายนอกเข้ามาศึกษา เรียนรู้ในการบริหารจัดการขยะ อย่างเป็นระบบ รวมถึงการเชิญเป็นวิทยากรบรรยายให้ความรู้การบริหารจัดการขยะอินทรีย์ในหลายพื้นที่ อาทิ กลุ่มคัดแยกขยะต้นทางครัวเรือน (ธนาคารขยะ หมู่ที่ ๑๑) และศูนย์จัดการกองทุนชุมชน



บ้านคลองเอวจระเข้ หมู่ที่ ๑๑ ร่วมขับเคลื่อนตามนโยบายรัฐบาลภายใต้โครงการถังขยะเปียกลดโลกร้อน เพื่อความยั่งยืน ตามแนวทางและแผนปฏิบัติการที่กำหนด โดยให้มีการจัดทำแผนการดำเนินงานในพื้นที่ และประชาสัมพันธ์สร้างการรับรู้ความเข้าใจ สร้างความตระหนักและความร่วมมือจากประชาชนในพื้นที่ในการจัดทำถังขยะเปียกลดโลกร้อนเป็นการจัดการขยะต้นทาง ซึ่งการลดปริมาณขยะเปียกหรือขยะเศษอาหาร ช่วยลดปัญหากลิ่นน้ำเสียจากการเก็บขนขยะ ลดภาระงบประมาณขององค์กรปกครองส่วนท้องถิ่น ในการจัดการขยะ ลดการปล่อยก๊าซเรือนกระจกจากบ่อฝังกลบ อีกทั้งขยะเปียกที่เปลี่ยนเป็นสารบำรุงดินสามารถนำไปใช้ประโยชน์ในครัวเรือนและยังสามารถสร้างรายได้ให้กับครัวเรือนได้อีกด้วย บ้านคลองเอวจระเข้ หมู่ที่ ๑๑ เข้าร่วมโครงการ ๑๐๐ %



๕.๔ มีการทำกิจกรรมด้านสาธารณสุขประโยชน์แก่ชุมชน

บ้านคลองเอวจะছে ส่งเสริมโครงการสร้างเสริมสุขภาพผู้สูงอายุ บ้านคลองเอวจะছে ภายใต้กิจกรรม การดูแลสุขภาพจิต สุขภาพกาย การรับประทานอาหาร ปลอดภัยห่างไกลโรค และการทำลูกประคบสมุนไพรเพื่อคลายเส้นลดปวดตึงกล้ามเนื้อ กลุ่มเป้าหมายคือผู้สูงอายุในชุมชน โดยมี ทีมหมอจาก รพสต. ตำบลท่าไข่และปราชญ์ชาวบ้านในพื้นที่เป็นวิทยากร ดำเนินโครงการร่วมกับสำนักงานกองทุนสนับสนุนการสร้างเสริมสุขภาพ (สสส.) กศน.อำเภอเมืองฉะเชิงเทรา และโรงพยาบาลส่งเสริมสุขภาพประจำตำบล ณ ศูนย์การเรียนรู้ชุมชนบ้านคลองเอวจะছে หมู่ที่ ๑๑



บ้านคลองเอวจะเข้ มีการรวมกลุ่มทำกิจกรรมจิตอาสา เพื่อสร้างความปรองดองสมานฉันท์ ในการบริหารจัดการปัญหาปัญหาผักตบชวา และการดูแลคลอง เพื่อพัฒนาแหล่งน้ำสำหรับการอุปโภค บริโภค ประชาชนในพื้นที่ร่วมมือ ร่วมแรงร่วมใจป้องกันและแก้ไขปัญหาภัยแล้งที่เกิดขึ้นในพื้นที่ ซึ่งส่งผลกระทบต่อประชาชนที่ประกอบอาชีพทางการเกษตร โดยการจัดหาท่อสูบน้ำ ช่วยส่งน้ำ เพื่อบรรเทาความ เดือดร้อนให้แก่ประชาชนในพื้นที่



การบำเพ็ญสาธารณประโยชน์ บริเวณถนนสาธารณประโยชน์ในหมู่บ้าน ในวันสำคัญของชาติ และเข้าร่วมโครงการปรับปรุงภูมิทัศน์เฉลิมพระเกียรติ วันพ่อแห่งชาติและปลูกต้นไม้ในสวนสาธารณะ วันแม่แห่งชาติ กับทางองค์การบริหารส่วนตำบลท่าไข่ เป็นประจำทุกปีและร่วมรณรงค์ให้ประชาชนทำความสะอาดภายใน และภายนอกอาคารบ้านเรือนให้ถูกสุขลักษณะ



ภาพกิจกรรมการบำเพ็ญสาธารณประโยชน์

๕.๕ ได้รับการการยอมรับจากบุคคลอื่นที่ไม่ใช่สมาชิกวิสาหกิจชุมชน เช่น ผู้นำทางศาสนา คณะกรรมการหมู่บ้าน ครู ผู้นำท้องถิ่น ผู้นำท้องที่ หรือ ชาวบ้านทั่วไป

กลุ่มวิสาหกิจชุมชนบ้านเอวจระเข้ ได้บริหารจัดการและดำเนินงานอย่างต่อเนื่องจนถึงปัจจุบัน มีจำนวนสมาชิกจำนวนทั้งสิ้น ๓๐ คน เน้นการผลิตเพื่อการบริโภคอย่างเพียงพอภายในชุมชน และนำไปสู่การแก้ไขปัญหาความยากจน และสามารถสร้างรายได้ ลดรายจ่ายในครัวเรือน

กลุ่มวิสาหกิจชุมชนบ้านเอวจระเข้ เป็นอีกหนึ่งกลุ่มวิสาหกิจที่ประสบความสำเร็จ ที่สามารถต่อยอดกลุ่มกิจกรรม และมีการบริหารจัดการกลุ่มที่ดี จนทำให้กลุ่มวิสาหกิจบ้านเอวจระเข้ เป็นแหล่งศึกษาดูงาน แลกเปลี่ยนเรียนรู้เชื่อมโยงเครือข่ายทั้งภายในชุมชน และนอกชุมชน ปัจจุบันกลุ่มวิสาหกิจชุมชนบ้านเอวจระเข้ เปิดเป็นศูนย์การเรียนรู้และศึกษาดูงาน เพื่อให้สมาชิกภายใน เครือข่ายและชุมชนใกล้เคียงตลอดจนบุคคลที่สนใจมาศึกษาดูงาน จะได้นำความรู้ไปปฏิบัติ เป็นแบบอย่างเพื่อการพัฒนากลุ่มสมาชิกและชุมชนให้เกิดความเข้มแข็ง สร้างรายได้ให้กับกลุ่มและสมาชิก เพื่อให้สมาชิก มีอาชีพเสริมเพิ่มรายได้ให้กับครอบครัว เพื่อความมั่นคงยั่งยืนได้



กลุ่มวิสาหกิจชุมชน ก้าวสู่ความเข้มแข็ง และสร้างรายได้แก่ชุมชน โดยการนำผลผลิตของชุมชนสู่ตลาดภายนอกชุมชน อาทิ ตลาดประชารัฐ หมู่บ้าน OTOP นวัตกรรม วิถี ๓ บ้านคลองแขวงกลัน ตำบลบางเตย รวมถึงการนำผลิตภัณฑ์ของกลุ่มออกบูธจำหน่ายสินค้าร่วมกับส่วนราชการ อาทิ ที่ทำการอำเภอเมืองฉะเชิงเทรา ในวันประชุมประจำเดือน กำนัน ผู้ใหญ่บ้าน และโครงการคลินิกเกษตรเคลื่อนที่ ในพระราชานุเคราะห์สมเด็จพระบรมโอรสาธิราชฯ สยามมกุฎราชกุมาร เถลิงพระเกียรติ เนื่องในโอกาสที่ทรงเจริญพระชนมพรรษา ๗๐ พรรษา วันที่ ๒๘ กรกฎาคม ๒๕๖๕ ณ วัดบางปรองธรรมโชติการาม ตำบลบางพระ อำเภอเมืองฉะเชิงเทรา



กลุ่มวิสาหกิจชุมชนบ้านเอวระเซ้ หมู่ที่ ๑๑ ยังเป็นที่ยอมรับจากหลายหน่วยงาน โดยการถูกเชิญเป็นวิทยากรให้ความรู้กับหน่วยงานราชการ และบุคคลภายนอก อาทิ ได้รับเชิญเป็นวิทยากรการจัดทำพวงหรีดและดอกไม้จันทน์ ณ องค์การบริหารส่วนตำบลหนองบัว อำเภอบ้านโพธิ์ จังหวัดฉะเชิงเทรา ภายใต้โครงการฝึกอบรมส่งเสริมอาชีพให้กับกลุ่มสตรี (การจัดทำพวงหรีดดอกไม้จันทน์) ระหว่างวันที่ ๑๓ - ๑๔ กันยายน ๒๕๖๕



๕.๖ มีการจัดสวัสดิการชุมชน เช่น จัดสวัสดิการให้แก่ผู้สูงอายุ ผู้ด้อยโอกาส ผู้พิการ เด็ก ผู้ป่วย ผู้เสียชีวิต และผู้ติดยาเสพติด เป็นต้น

กลุ่มวิสาหกิจชุมชนบ้านเอวจะเซ้ หมู่ที่ ๑๑ มีการจัดสวัสดิการให้แก่สมาชิก ดังนี้

๑. มีการจัดสวัสดิการปันผลให้แก่สมาชิก
๒. การมอบทุนการศึกษาแก่เยาวชนที่เรียนดี ตั้งแต่ระดับชั้นประถมศึกษา ปีที่ ๑ ถึงมัธยมศึกษา ปีที่ ๓ โดยมีเกรดเฉลี่ยไม่ต่ำกว่า ๓.๕๐ รายละเอียด ๑,๐๐๐ บาท



๓. การจัดสวัสดิการให้แก่สมาชิก ในกรณีเสียชีวิต รายละเอียด ๒,๐๐๐ บาท



๔. สนับสนุนกิจกรรมกีฬาต้านยาเสพติด โดยส่งเด็ก/เยาวชนในพื้นที่และนอกพื้นที่
เข้าแข่งขันกีฬาฟุตบอล ตะกร้อ โดยใช้เงินกองทุนแม่ของแผ่นดินในการสนับสนุนกิจกรรมให้เด็ก



๕. การออกเยี่ยมผู้พิการ และผู้ป่วยติดเตียงปีละ ๑ ครั้ง ในช่วงเดือนเมษายนของทุกปี



ภาคผนวก



ผลงานดีเด่นที่เป็นที่ประจักษ์

มีผลงานดีเด่นที่เป็นที่ประจักษ์ เป็นผลการดำเนินการที่ก่อให้เกิดประโยชน์ต่อทางราชการ หรือประชาชนอย่างกว้างขวางเป็นอย่างยิ่ง เป็นแบบอย่างที่ดีให้กับตำบล หมู่บ้านหรือบุคคลอื่นปฏิบัติตาม เป็นผลงานที่สนองตอบต่อนโยบายของรัฐบาลอย่างเป็นรูปธรรม ด้วยความมุ่งมั่นตั้งใจ ทুমเท เสียสละในการปฏิบัติหน้าที่จนบังเกิดผลอย่างยิ่ง หรือปฏิบัติงานที่เสี่ยงอันตรายต่อชีวิตหรือปฏิบัติงานพิเศษที่ได้รับมอบหมายจากทางราชการเกิดผลดียิ่ง ดังนี้

๑. บ้านคลองเอวจระเข้ มีการส่งเสริมให้ราษฎรในหมู่บ้านมีวิถีชีวิตเศรษฐกิจพอเพียง ที่เป็นรูปธรรม ปลอดภัยเสถียรและปลอดภัยต่อสุขภาพ สามารถเป็นต้นแบบในการบริหารจัดการหมู่บ้าน โดยคนในหมู่บ้านส่วนร่วมในการบริการจัดการ บ้านคลองเอวจระเข้ ได้น้อมนำหลักปรัชญาของเศรษฐกิจพอเพียงมาปฏิบัติในการดำเนินชีวิตอย่างเป็นรูปธรรม โดยผ่านการคัดสรรหมู่บ้านเศรษฐกิจพอเพียง (อยู่เย็น เป็นสุข) ดีเด่นระดับจังหวัด ประจำปี ๒๕๖๒ หมู่บ้านคลองเอวจระเข้ หมู่ที่ ๑๑ ได้รับรางวัลรองชนะเลิศอันดับที่ ๑ ในการประกวดการคัดสรรหมู่บ้านเศรษฐกิจพอเพียง (อยู่เย็น เป็นสุข) ดีเด่นระดับจังหวัด ประจำปี ๒๕๖๒ จากผู้ว่าราชการจังหวัดฉะเชิงเทรา นายระพี ผ่องบุพกิจ เมื่อวันที่ ๑๖ พฤษภาคม ๒๕๖๒



๒. บ้านคลองเอวจะเข้ หมู่ที่ ๑๑ มีการส่งเสริมวิถีชีวิตแบบประชาธิปไตย อันมีพระมหากษัตริย์ทรงเป็นประมุข มุ่งเน้นการเสริมสร้างศักยภาพและเพิ่มบทบาทของอาสาสมัครต้นแบบประชาธิปไตยในการพัฒนาแนวทางและกิจกรรมส่งเสริมวิถีชีวิตแบบประชาธิปไตย ในระดับหมู่บ้านให้มีประสิทธิภาพ และสามารถแก้ปัญหาได้จริงเป็นรูปธรรม เป็นที่ประจักษ์แก่สาธารณชน จนทำให้บ้านคลองเอวจะเข้หมู่ที่ ๑๑ ก้าวสู่การได้รับรางวัลชนะเลิศ ในการประกวดหมู่บ้านต้นแบบประชาธิปไตยดีเด่น ประจำปี ๒๕๖๓ จาก นายชนาคม จงจิริระ อธิบดีกรมการปกครอง



๓. บ้านคลองเอวจระเข้ หมู่ที่ ๑๑ ได้ผ่านการพิจารณาคัดเลือกหมู่บ้านเข้มแข็งตามแนวทางแผนดินธรรม แผ่นดินทอง (หมู่บ้าน อยู่เย็น) ประจำปี ๒๕๖๓ เพื่อให้เกิดการต่อยอดของการพัฒนาในการสร้างความเข้มแข็งในหมู่บ้านอย่างยั่งยืน เป็นที่ประจักษ์แก่สาธารณชน จนทำให้บ้านคลองเอวจระเข้หมู่ที่ ๑๑ ก้าวสู่การได้รับรางวัลรองชนะเลิศ อันดับที่ ๑ ในการประกวดหมู่บ้านเข้มแข็งตามแนวทาง “แผนดินธรรม แผ่นดินทอง” (หมู่บ้าน อยู่เย็น) ประจำปี ๒๕๖๓ จากผู้ว่าราชการจังหวัดฉะเชิงเทรา นายระพี ผ่องบุพกิจ



๔. นายอัสตา รัตนสินธุ์ ผู้ใหญ่บ้านบ้านคลองเอวจระเข้ หมู่ที่ ๑๑ ได้ผ่านการพิจารณาคัดเลือกการประเมินผลการปฏิบัติงานของผู้ใหญ่บ้าน ที่เสนอชื่อให้รับรางวัลผู้ใหญ่บ้านยอดเยี่ยม ประจำปี พ.ศ. ๒๕๖๔ อำเภอเมืองฉะเชิงเทรา จังหวัดฉะเชิงเทรา ได้เข้ารับการประเมินเมื่อวันที่ ๑๕ มกราคม พ.ศ.๒๕๖๔ และได้รับคัดเลือกให้เป็นผู้ใหญ่บ้านยอดเยี่ยม (แหวนทองคำ) ประจำปี พ.ศ. ๒๕๖๔ ได้เข้ารับเข็มพร้อมใบประกาศจากท่าน ไมตรี ไตรติลานันท์ ผู้ว่าราชการจังหวัดฉะเชิงเทรา เมื่อวันที่ ๓ สิงหาคม พ.ศ. ๒๕๖๔



๕. บ้านคลองเอวกระเซ้ เข้าร่วมประกวดขยายผลโครงการจิตอาสา ของสำนักงาน กศน. อำเภอเมืองจังหวัดฉะเชิงเทรา ประเภทชุมชนจิตอาสา ได้รับการคัดเลือกระดับจังหวัดและได้รับประเมินคัดเลือกต่อในระดับกลุ่มสุดท้ายฝั่งบูรพา/เขต เพื่อไปสู่การประกวดต่อระดับภาคตะวันออก ณ. จังหวัดระยอง บ้านคลองเอวกระเซ้ ได้รับรางวัลรองชนะเลิศอันดับที่ ๑ ภายใต้กิจกรรมการประกวดขยายผลโครงการจิตอาสา ประเภทชุมชนจิตอาสา ของสำนักงาน กศน. ระดับภาคตะวันออก เมื่อวันที่ ๒๔ พฤษภาคม ๒๕๖๕



๖. บ้านคลองเอวจระเข้ มีการส่งเสริมให้ราษฎรในหมู่บ้านมีวิถีชีวิตเศรษฐกิจพอเพียงที่เป็นรูปธรรม ปลอดภัย เสพติดและปลอดภัย สามารถเป็นต้นแบบในการบริหารจัดการหมู่บ้าน โดยคนในหมู่บ้านส่วนร่วมในการบริการจัดการ บ้านคลองเอวจระเข้ ได้น้อมนำหลักปรัชญาของเศรษฐกิจพอเพียง มาปฏิบัติในการดำเนินชีวิตอย่างเป็นรูปธรรม โดยผ่านการคัดสรรหมู่บ้านเศรษฐกิจพอเพียง (อยู่เย็น เป็นสุข) ดีเด่นระดับจังหวัด ประจำปี ๒๕๖๕ หมู่บ้านคลองเอวจระเข้ หมู่ที่ ๑๑ ได้รับรางวัลชนะเลิศอันดับที่ ๑ ในการประกวดการคัดสรรหมู่บ้านเศรษฐกิจพอเพียง (อยู่เย็น เป็นสุข) ดีเด่นระดับจังหวัด ประจำปี ๒๕๖๕ ได้รับพระราชทานรางวัลจากสมเด็จพระกนิษฐาธิราชเจ้า กรมสมเด็จพระเทพรัตนราชสุดาฯ สยามบรมราชกุมารี “หมู่บ้านเศรษฐกิจพอเพียง (อยู่เย็น เป็นสุข) ประจำปี ๒๕๖๕” พร้อมเข็มผู้บำเพ็ญประโยชน์พัฒนาชุมชน ดีเด่น ณ ศูนย์ราชการเฉลิมพระเกียรติ ๘๐ พรรษา ราชวังหวายวันที่ ๓-๕ กันยายน ๒๕๖๕



๗. กลุ่มวิสาหกิจชุมชนบ้านเอวจระเข้ (กล้วยตากพลังงานแสงอาทิตย์) ร่วมการคัดเลือกหมู่บ้านต้นแบบการน้อมนำแนวพระราชดำริ ระดับจังหวัด ครั้งที่ ๓/๒๕๖๕ ด้านเศรษฐกิจ โครงการ ๙ : ๑๐ ปฏิบัติบูชา “สืบสาน รักษา ต่อยอด” เพื่อการพัฒนาชุมชน ประจำปี ๒๕๖๕ ได้รับรางวัลรองชนะเลิศ อันดับ ๑ ระดับจังหวัด จากนายไมตรี ไตรติลานันท์ ผู้ว่าราชการจังหวัดฉะเชิงเทรา วันที่ ๒๓ มิถุนายน ๒๕๖๕



๘. กลุ่มวิสาหกิจชุมชนบ้านเอวจระเข้ เข้ารับการประเมินและรับรองมาตรฐานการพัฒนาชุมชน(มชช) ประเภท กลุ่ม/องค์กรชุมชน ซึ่งกลุ่มวิสาหกิจชุมชนบ้านเอวจระเข้ ได้ผ่านการประเมินและรับรองมาตรฐานการพัฒนาชุมชน(มชช) ประเภท กลุ่ม/องค์กรชุมชน ประจำปี ๒๕๖๕ จาก นายไมตรี ไตรติลานันท์ ผู้ว่าราชการจังหวัดฉะเชิงเทรา เมื่อวันที่ ๙ มิถุนายน ๒๕๖๕



๙. บ้านคลองเอวจระเข้ ร่วมคิดสรรริกิจกรรมพัฒนาชุมชนดีเด่น ระดับจังหวัด ประจำปี ๒๕๖๕ เพื่อส่งเสริมกระบวนการเรียนรู้ให้กับชุมชนและการมีส่วนร่วมของประชาชนผ่านกระบวนการสร้างและพัฒนาผู้นำชุมชน ตามหลักปรัชญาของเศรษฐกิจพอเพียงไปสู่การปฏิบัติจนเป็นวิถีชีวิต ตามหลักปรัชญาของเศรษฐกิจพอเพียง โดดเด่น เป็นที่ประจักษ์ กลุ่มวิสาหกิจชุมชนบ้านเอวจระเข้ ได้รับรางวัลรองชนะเลิศ อันดับ ๑ ประเภทกลุ่ม/องค์กรชุมชนแกนหลักสำคัญในการพัฒนาหมู่บ้าน ดีเด่นระดับจังหวัด จากนายไมตรี ไตรติลานันท์ ผู้ว่าราชการจังหวัดฉะเชิงเทรา



๑๐ บ้านคลองเอวจระเข้ ได้รับรางวัลชนะเลิศกองทุนหมู่บ้านและชุมชนเมืองตัวอย่าง จังหวัดฉะเชิงเทรา จากสำนักงานกองทุนหมู่บ้านและชุมชนเมืองแห่งชาติ จากนายสุพัฒน์พงษ์ พันธุ์มีเชาว์ รองนายกรับมนตรี ประธานกรรมการกองทุนหมู่บ้านและชุมชนเมืองแห่งชาติ เมื่อวันที่ ๑๑ สิงหาคม ๒๕๖๕



๑๑. บ้านคลองเอวจะছে เข้าร่วมประกวดขยายผลโครงการจิตอาสา ของสำนักงาน กศน. อำเภอเมืองจังหวัดฉะเชิงเทรา ประเภทชุมชนจิตอาสา บ้านคลองเอวจะছে ได้รับรางวัลชนะเลิศ ชุมชนจิตอาสาดีเด่นระดับจังหวัด ประจำปี ๒๕๖๕ จากนายกัญจน์โชติ สหพัฒน์สมบัติ ผู้อำนวยการ สำนักงานส่งเสริมการศึกษานอกระบบและการศึกษาตามอัธยาศัยจังหวัดฉะเชิงเทรา เมื่อวันที่ ๑๘ มีนาคม ๒๕๖๕



๑๒. บ้านคลองเอวจะছে เข้าร่วมประกวดขยายผลโครงการจิตอาสา ของสำนักงาน กศน. อำเภอเมืองจังหวัดฉะเชิงเทรา ประเภทชุมชนจิตอาสา บ้านคลองเอวจะছে ได้รับรางวัลชนะเลิศ ชุมชนจิตอาสา ระดับกลุ่มผู้สูงวัยบูรพา ประจำปี ๒๕๖๕ จากนายอนุชา พงษ์เกษม ผู้อำนวยการ สำนักงาน กศน. จังหวัดชลบุรี เมื่อวันที่ ๓๑ มีนาคม ๒๕๖๕



๑๓. การบริหารจัดการกลุ่มออมทรัพย์เพื่อการผลิตบ้านคลองเอวจระเข้ ด้วยความซื่อสัตย์ สุจริต และมีความมุ่งมั่นตั้งใจดูแลประชาชนอย่างทั่วถึง ทำให้กลุ่มออมทรัพย์เพื่อการผลิตบ้านคลองเอวจระเข้ หมู่ที่ ๑๑ ตำบลท่าไข่ อำเภอเมืองฉะเชิงเทรา ได้รับรางวัล “สิ่งทอง” ประจำปี ๒๕๕๗ ภายใต้กลุ่ม/องค์การชุมชนแกนหลักในการพัฒนาหมู่บ้านดีเด่นระดับจังหวัด จากผู้ว่าราชการจังหวัด นายอนุกุล ตั้งคณาณุกุลชัย เมื่อวันที่ ๑๐ กันยายน ๒๕๕๗



๑๔. บ้านคลองเอวจระเข้ หมู่ที่ ๑๑ ตำบลท่าไข่ ได้รับประกาศเกียรติคุณให้เป็น หมู่บ้าน เศรษฐกิจพอเพียง มั่นคง มั่งคั่ง ยั่งยืน เฉลิมพระเกียรติเนื่องในโอกาสมหามงคลพระราชพิธีบรมราชาภิเษก ประจำปี ๒๕๖๒ จากผู้ว่าราชการจังหวัดฉะเชิงเทรา นายระพี ผ่องบุพกิจ เมื่อวันที่ ๑ ตุลาคม ๒๕๖๒



๑๕. บ้านคลองเอวจระเข้ หมู่ที่ ๑๑ ได้รางวัลกองทุนหมู่บ้านดีเด่น ระดับอำเภอ ประจำปี ๒๕๖๒ จากผู้ว่าราชการจังหวัดฉะเชิงเทรา นายระพี ผ่องบุพกิจ เมื่อวันที่ ๑ ตุลาคม ๒๕๖๒



๑๖. ชุมชนบ้านคลองเอวจระเข้ หมู่ที่ ๑๑ ได้รับประกาศเกียรติบัตรเป็นชุมชนต้นแบบตามโครงการไทยนิยม ยั่งยืน ระดับอำเภอ ของสำนักงาน กศน. ประจำปี ๒๕๖๒ จากรัฐมนตรีช่วยว่าการกระทรวงศึกษาธิการ นายสุรเชษฐ์ ชัยวงศ์ เมื่อวันที่ ๗ มีนาคม ๒๕๖๒



๑๗. ชุมชนบ้านคลองเอวจระเข้ หมู่ที่ ๑๑ ได้รับรางวัลชนะเลิศระดับตำบล ตามโครงการคัดเลือกหมู่บ้านเข้มแข็งตามแนวทาง “แผ่นดินธรรม แผ่นดินทอง”(หมู่บ้าน อยู่เย็น) ประจำปี ๒๕๖๓ จาก นายธนมคม จงจิระ อธิบดีกรมการปกครอง



๑๘. ชุมชนบ้านคลองเอวจระเข้ หมู่ที่ ๑๑ ได้รับรางวัลชนะเลิศระดับอำเภอ ตามโครงการคัดเลือกหมู่บ้านเข้มแข็งตามแนวทาง “แผ่นดินธรรม แผ่นดินทอง”(หมู่บ้านอยู่เย็น) ประจำปี ๒๕๖๓ จาก นายธนาคม จงจิริระ อธิบดีกรมการปกครอง



๑๙. กลุ่มออมทรัพย์เพื่อการผลิตบ้านคลองเอวจระเข้ หมู่ที่ ๑๑ ได้รับรางวัลประเภทกลุ่มออมทรัพย์ฯ ที่มีระยะเวลาดำเนินงานนานที่สุดของอำเภอเมืองระยอง และได้รับเชิญเป็นวิทยากรเวทีเสวนาหัวข้อ

ความสำเร็จของกลุ่มออมทรัพย์เพื่อการผลิตและมอบของที่ระลึกจากท่านไมตรี ไตรติลานันท์ ผู้ว่าราชการจังหวัดฉะเชิงเทรา



๒๐. กลุ่มวิสาหกิจชุมชน บ้านแหวจระเข้ หมู่ที่ ๑๑ ได้รับเอกสารรับรองการลงทะเบียน ผู้ผลิต ผู้ประกอบการ OTOP ประเภทกลุ่มผู้ผลิตชุมชน กับกรมการพัฒนาชุมชน กระทรวงมหาดไทย ตั้งแต่วันที่ ๑๙ กุมภาพันธ์ ๒๕๖๑ เป็นต้นไป จากนางสาวอรุณลักษณ์ โพธิ์พุทธ พัฒนาการอำเภอ สำนักงานพัฒนาชุมชนอำเภอเมืองฉะเชิงเทรา



เอกสารรับรองการลงทะเบียน ผู้ผลิต ผู้ประกอบการ OTOP

รหัสผู้ประกอบการ	2401000142
ชื่อกลุ่ม/ผู้ประกอบการ	กลุ่มวิสาหกิจชุมชน บ้านเอวระเซ่
ประเภทผู้ผลิต ผู้ประกอบการ OTOP	กลุ่มผู้ผลิตชุมชน
ที่อยู่สถานประกอบการ	เลขที่ 22/1 หมู่ หมู่ที่ 11 คลองเอวระเซ่ ตำบล/เขต ท่าไข่ อำเภอ/แขวง เมืองฉะเชิงเทรา จังหวัด ฉะเชิงเทรา 24000
ชื่อประธานกลุ่ม/ผู้ประกอบการ	นางนกุล ทองไพจิตร
ที่อยู่กลุ่ม/ผู้ประกอบการ	เลขที่ 67/1 หมู่ หมู่ที่ 11 คลองเอวระเซ่ ตำบล/เขต ท่าไข่ อำเภอ/แขวง เมืองฉะเชิงเทรา จังหวัด ฉะเชิงเทรา 24000
จำนวนผลิตภัณฑ์ OTOP ที่ลงทะเบียน	9 ผลิตภัณฑ์

ขอรับรองว่า กลุ่มวิสาหกิจชุมชน บ้านเอวระเซ่ ได้ลงทะเบียนผู้ผลิต ผู้ประกอบการ OTOP กับ
กรมการพัฒนาชุมชน กระทรวงมหาดไทย ตั้งแต่วันที่ 19 กุมภาพันธ์ 2561 เป็นต้นไป

ลงชื่อ.....

(.....นางนกุล ทองไพจิตร.....)

ผู้ผลิต ผู้ประกอบการ OTOP

ขอรับรองว่าข้อมูลข้างต้นเป็นจริงทุกประการ

วันที่.....

ลงชื่อ.....

(...นางสาวอรุณลักษณ์ โพธิ์พุทธ.....)

พัฒนาการอำเภอ

สำนักงานพัฒนาชุมชนอำเภอเมืองฉะเชิงเทรา

จังหวัดฉะเชิงเทรา

วันที่.....

๒๑. กลุ่มวิสาหกิจชุมชน บ้านเอวจระเข้ หมู่ที่ ๑๑ ได้รับอนุญาตให้แสดงเครื่องหมายมาตรฐานผลิตภัณฑ์ชุมชนกับผลิตภัณฑ์จากเส้นพลาสติก มาตรฐานเลขที่ มผช.๒๐/๒๕๕๙ โดยสำนักงานอุตสาหกรรมจังหวัดฉะเชิงเทรา จากท่าน ไมตรี ไตรติลานันท์ ผู้ว่าราชการจังหวัดฉะเชิงเทรา ประธานกรรมการรับรองมาตรฐานผลิตภัณฑ์ชุมชนจังหวัดฉะเชิงเทรา ณ วันที่ ๑๓ กันยายน ๒๕๖๔



๒๒. กลุ่มวิสาหกิจชุมชน บ้านเอวจะเซ้ หมู่ที่ ๑๑ ได้รับอนุญาตให้แสดงเครื่องหมายมาตรฐานผลิตภัณฑ์ชุมชนกับผลิตภัณฑ์กระเป่าหนังแท้ มาตรฐานเลขที่ มผช.๕๕๒/๒๕๕๙ โดยสำนักงานอุตสาหกรรมจังหวัดฉะเชิงเทรา จากท่าน ไผ่ตริ ไตรติลลันท์ ผู้ว่าราชการจังหวัดฉะเชิงเทรา ประธานกรรมการรับรองมาตรฐานผลิตภัณฑ์ชุมชนจังหวัดฉะเชิงเทรา ณ วันที่ ๑๓ กันยายน ๒๕๖๔



๒๓. เอกสารและหลักฐานในการต่อทะเบียน และจดทะเบียนเป็นวิสาหกิจชุมชน



หนังสือสำคัญแสดงการจดทะเบียนวิสาหกิจชุมชน

.....

หนังสือสำคัญฉบับนี้ให้ไว้แก่
วิสาหกิจชุมชนบ้านเอวระเซ้

ที่ตั้ง : เลขที่ 22/1 หมู่ที่ 11 ตำบลท่าไข่
อำเภอเมืองฉะเชิงเทรา จังหวัดฉะเชิงเทรา รหัสไปรษณีย์ 24000
โทรศัพท์: 0619093954 โทรสาร: E-mail address :

เพื่อเป็นหลักฐานว่า ได้รับการจดทะเบียนวิสาหกิจชุมชน
ตามพระราชบัญญัติส่งเสริมวิสาหกิจชุมชน พ.ศ. 2548 เรียบร้อยแล้ว

รหัสทะเบียน 3-24-01-02/1-0012

ให้ไว้ ณ วันที่ 19 เดือนกุมภาพันธ์ พุทธศักราช 2๕61

ลงชื่อ..... นายทะเบียน
(นายพิสิษฐ์ ยิ่งใหญ่)
เกษตรอำเภอเมืองฉะเชิงเทรา
เกษตรอำเภอ

สำนักงาน เกษตรอำเภอเมืองฉะเชิงเทรา
จังหวัดฉะเชิงเทรา

หมายเหตุ:





(1) วิสาหกิจชุมชน และเครือข่ายวิสาหกิจชุมชน ต้องแจ้งความประสงค์ที่จะดำเนินการต่อไป ภายใน 30 วัน นับตั้งแต่วันสิ้นปีปฏิทินทุกปี หากไม่แจ้งเป็นเวลา 2 ปีติดต่อกัน อาจถูกถอนชื่อออกจากทะเบียน

(2) การเลิกกิจการ จัดต้องแจ้งให้นายทะเบียนทราบภายใน 30 วัน นับตั้งแต่วันที่ประสงค์เลิกกิจการ

เอกสารสำคัญ
แสดงการดำเนินงาน

ท.จ.ช. 3

วิสาหกิจชุมชน เครือข่ายวิสาหกิจชุมชน
ชื่อ: วิสาหกิจชุมชนบ้านเอวระเซ้
รหัสทะเบียน: 3 24 01 02 / 1 0012
วันที่จดทะเบียน: 19 กุมภาพันธ์ พ.ศ. 2561

ครั้งที่	วัน เดือน ปี ที่ หมดอายุ	วัน เดือน ปี ที่ แจ้งต่อทะเบียน	นายทะเบียน		
			ลงลายมือชื่อ (นายพิสิษฐ์ ยิ่งใหญ่)	ตำแหน่งจังหวัด	วันเดือนปี
1	19 ก.พ. 62			เกษตรอำเภอเมืองฉะเชิงเทรา	
2	31 ธ.ค. 61	29 ธ.ค. 62		เกษตรอำเภอเมืองฉะเชิงเทรา	
3	31 ธ.ค. 62	15 ธ.ค. 63		เกษตรอำเภอเมืองฉะเชิงเทรา	3 ก.ค. 63
4	31 ธ.ค. 63	21 ธ.ค. 64		เกษตรอำเภอเมืองฉะเชิงเทรา	26 ธ.ค. 64
5	31 ธ.ค. 64	17 ธ.ค. 65		เกษตรอำเภอเมืองฉะเชิงเทรา	27 ธ.ค. 65

ครั้งที่	วัน เดือน ปี ที่ หมดอายุ	วัน เดือน ปี ที่ แจ้งต่อทะเบียน	นายทะเบียน		
			ลงลายมือชื่อ	ตำแหน่งจังหวัด	วันเดือนปี